中央日報

社址南京中山路新街口北首　電報掛號一一三五

第二千二百二十一號　今日三大張售洋三分五厘

中華郵政特准掛號認為新聞紙類　登記證中字第[illegible]號

……表大會宣言，繼續努力，以求貫徹！最近主張開國民會議，及廢除不平等條約，尤須於最短期間，促其實現……

滬上最偉大最有組織之大旅館

新亞大酒店

幽靜整潔　自建十層大廈　房三百餘間均有私人浴室水厠電話水汀冷氣冬溫夏涼居處舒適

招待週到　廣大禮堂可容千人　冷氣餐室涼風習習

地址上海北四川路郵政總局左鄰

國民大戲院明日開映

遠東創見的歌舞班　現代歌舞片權威作

萬花園

天一公司全部歌舞有聲鉅片

美女如雲花般嬌月般媚使你心旌搖動目不暇接

化極微代價看前後三次名貴節目數十餘種

本國人才晉華規模偉大去年美總統羅斯福誕辰獨應召入宮表演其名貴可知今春應聘來滬表演亘兩月之久座價高至六元每場客滿其盛況可知

費兩點鐘光陰能領略五六小時之精湛表演

注意優待價目明日公佈

明天起開映了！！大家預備看啊！！

開天闢地中國第一部航空驚險鉅片

（鐵鳥）怒吼張天空披雲見日！（鐵鳥）一鳴震天下高踞銀壇！

捷報！！

鐵鳥

陳燕燕　高占非　蔣君超

●航空總露佈●　●鐵鳥大示威●

聯華特種出品

飛機三百餘架，高射砲及高射機關槍百餘架參加表演，一千一百磅重彈轟炸，表現最新式戰術炸毀房屋無數，蔣委員長及張學良司令親臨指導，航校長毛邦初先生及世界飛行大王意大利斐那第氏表演絕技。

不必說得　當然首都開映

陳耀東律師受任鍾英中學常年法律顧問

本律師受任鍾英中學聘為常年法律顧問，嗣後凡有侵害其名譽財產權利及一切法益者，本律師當依法保障之。事務所南京花牌樓路三號　電話二三八〇九

支票作廢

鄙人於本年六月十二日向淮南煤礦局所收本款計蚌埠中國銀行第〇三五三五九號一紙洋四百三十三元因被竊經呈請淮南煤礦局函中國銀行止付如有上項支票發現一律作廢合再登報聲明　鄭榮山啓

彭望鄰律師代表南京永安綢緞洋貨局清算通告

據上開當事人聲稱本號因市況不佳營業難於維持經股東會議決停業清理所有一切人欠欠人各項委請本律師代理清算等語合代登報通告該號各債權人於本年七月十五日前携帶債權憑證前來本事務所登記以憑彙核辦理又各債務人務希於上開期間內將所欠款項如數向本事務所清償如逾期不理即行依法訴追除分別專函通知外特為登報聲明　南京小王府園七十四號平章法律事務所　電話二三〇三五

王炳鈞律師受任乙和祥鹽號法律顧問

嗣後凡有侵害上開商號一切法益者本律師當依法盡保障之責特此通告　事務所南京大香爐二十二號　電話二三一四三號

李韌律師受任中華路湧記老萬全太平路南京萬茂瑞記號常年法律顧問通告

本律師茲受任湧記老萬全酒家及南京萬茂瑞記常年法律顧問嗣後如有侵害上開各當事人信譽財產及其他法益者本律師當依法保障之特此通告　事務所大石壩街七十六號　電話二三一六二號

南京

江蘇銀行　交通銀行　中央銀行　中國銀行　上海銀行　四明銀行

國華銀行　金城銀行　中南銀行　鹽業銀行　大陸銀行　市民銀行

中國國貨銀行　中國農工銀行　中國實業銀行　中國通商銀行　中國墾業銀行

四行儲蓄會　江蘇農民銀行　浙江興業銀行　聚興誠銀行　郵政儲金匯業局

通告

茲因辦理上半年決算於七月一二三日循例休業三天自七月四日起照常營業特此通告

南京中國銀行新屋落成遷回（白下路）（原名珠寶廊）原址營業廣告

本行前因改建新屋暫移大行宮口營業茲新屋落成訂於七月三日（星期二）遷回白下路（珠寶廊）原址是日照常營業所有原與本行往來各戶如有仍在大行宮原址收付者請隨時與本行大行宮辦事處面洽辦理除分函通知外特此廣告　電話號碼白下路本行二一一七（四線）

南京中國銀行城南辦事處遷移中山東路大行宮口改組大行宮辦事處繼續營業廣告

本處於七月四日（星期三）遷移中山東路大行宮口改組大行宮辦事處所有原與本處往來各戶自七月四日起改歸大行宮辦事處收付如仍在白下路（珠寶廊）原址收付請隨時與白下路本行面洽辦理除分函通知外特此廣告　電話號碼　大行宮辦事處主任室二一二三〇　傳達室二三三七五

江南汽車公司啓事

敬啓者敝公司成立以來業逾三載承辦市區公共汽車亦已半年有餘各部工作人員早經位置就緒並無餘額需人勵助蒙承各界諸君紛紛惠薦人員或投函聘任工作接閱之餘深覺延挽有心安插乏術有方雅命歉深感第恐裁答不週幸增各界特此登報公告幸祈諒宥是荷

國立中央大學通告

查暑期軍訓為政府功令所關由教育部訓練總監部主辦令在必行會經布告在案惟本校應受軍訓學生中有暑期回家情事為此重行布告週知凡回家學生務須於七月一日以前回京報到否則喪失軍訓學分影響將來畢業諸生等萬勿自誤並望諸生家屬嚴重注意特此通告

陸軍砲兵學校啓事

本校前發教職員佩帶之藍邊紅底白字圓形證章使用日久遺失較多現已更換藍邊橫白底藍字圓形證章前發證章一律作廢恐未週知特此登報聲明

交通汽車股份有限公司籌備處招股啓事

敝公司自籌備以來於京滬汽車同業自動以車輛加入計已達股額「三萬元每股五十元共六百股」四分之三茲為謀各界贊助諸君參加機會計及敝公司組織健全迅予成立備案起見特公開招本股最近期間請駕臨太平巷十三號敝公司籌備處認購股額為荷詳章面洽　發起人曹德馨　許松堂　吳志剛　吳千青　李萬寶　柳兆銀　張鴻鑾　張鴻昇　馮在鑫　殷同啟

中國國民黨中央執行委員會秘書處啓事

查本部職員出入證章及職員臨時出入證經分別另製定於本月廿六日起換發所有前發銅質圓形藍底之職員證章及綠色綫條之職員臨時出入證均自七月一日起一律作廢

農村復興委員會會報

第一卷第二號摘要

全國財政會議紀略：

關於整理各省田賦及附加稅各案

關於整理舊稅廢除苛捐雜稅改進地方稅制各案

關於確定各級地方預算各案

全國財政會議會員一覽

取締棉花攙水攙雜辦法案

波蘭農業概況

行政院添建修理辦公廳詳紀

價目每册三角全年十二册三元半年六册一元六角

代售處上海作者書社各省商務印書館各大書局

唯一國產

烟台啤酒

滴滴泉水精製

功能：祛暑辟疫強身健脾

注意　烟台啤酒瓶蓋十個可換上等毛巾一条　各大食物店均可掉換

南京總經理永記公司　地址中山東路一七八號　電話一三三五九八號

南京市財政局開始土地登記通告 第　號

本局奉令辦理土地登記、[illegible]地劃分八區、於七月一日起[illegible]……依本市土地登記暫行規則第三十七條之規定、以無主[illegible]……如逾上列期限未經聲請登記者[illegible]……[illegible]准河轉東沿河[illegible]……[illegible]或委人代理[illegible]……

國立清華大學招考

（一）本科文，理，法，工，各學院一年級新生及二•三年級轉學生（二）研究院各研究所一年級研究生

報名及考試日期　報名七月廿至廿六日，考試八月一日起

報名及考試地點　北平在國會街北平大學法學院，上海在中山路大夏大學，武昌在糧道街中華大學，廣州在文明路中山大學

注意　（一）武昌廣州兩地只招考本科一年級新生（二）招考簡章分本科研究院兩種函索附郵票一分寄本校註冊部即寄

國立清華大學考選留美公費生廣告

（一）門類及名額：歷史一人；考古學一人；造紙工業一人；陶瓷工業一人；油類工業一人；理論物理學一人；應用植物學一人；生理學一人；海產動物學一人；人口問題一人；國勢清查統計一人；流體學一人；農學一人；高空氣象學一人；農村合作一人；勞工問題一人；水利及水電二人；航空二人；機械製造二人；電機製造二人；國際私法一人；地方行政一人（二）應考資格一，公立或教育部立案專科以上學校畢業，曾任或正在所習學科有關之技術職務二年以上，而有價值之專門著作或其他成績者；二，公立或經教育部立案之私立大學畢業而成績優良，經原校保送者。（三）報名及考試日期　報名自八月十一日起至八月十七日止，考試自八月二十一日起（四）報名及考試地點　北平在騎河樓清華同學會，南京在國立中央大學。（五）詳細規程（欲索閱者請函附郵票一分寄本校註冊部招考股即寄）報名期內可逕向報名地點索取。

平瀋通車辦法昨已公布

中國旅行社及觀光局組東方旅行社

自七月一日開始負責經理直達通車

▲中央社北平二十八日電　平瀋通車辦法、二十八日晨八時公布、原文如下、北寧鐵路管理局通告、查關內外通行客車一案、前奉行政院駐平政務整理委員會、轉奉行政院令飭、根據行政院院長與軍事委員會委員長核定標準辦法與日方代表洽辦等因、遵即進行交涉、商定各項具體辦法、并經呈奉行政院核準備案、茲定七月一日開始實行、合將辦法公布如左、（一）自本年七月一日起、恢復由北平至遼寧直達客車、每日以平瀋對開一列為限、（二）由中國方面責成中國旅行社、日本方面責成日本觀光局、於山海關組設東方旅行社、負責經理此項直達通車事宜、（三）一切行車規章時刻車輛、編成車票發售等項辦法、均由本局另行規定、局長殷同、中華民國二十三年六月二十八日。

▲本社二十八日北平專電　日使館武官定廿八日發表英文乙件、謂通車問題、已圓滿解決、此可為中日兩國慶幸者也、此項問題、原屬地方性與技術性、乃因環境關係、今方實現足增進中日睦誼之機等語、（一）在山海關組東方旅行社、平遼每日對開列車一次、（二）通車事全由東方旅行社主持、（三）行車時間調車運輸售票等細則由路局定之。

▲中央社北平二十八日電　東方旅行社合同、二十七日晚由中國旅行社張水淇、日本觀光局足立、代表雙方簽字、張因籌備組織事宜、暫難離榆、

▲中央社北平廿八日電　陳湘濤定二十八日晚赴津轉車返滬。

▲本社二十八日天津專電　北寧路局連日與海關稅務司會商通車後驗查徵稅辦法。

▲本社二十七日天津專電　通車問題業已會商竣事、定廿八日晨八時在津公佈通車辦法、為每日對開一次、平瀋雙方出車一列、在榆關更換機車、售票事由中國旅行社與國際觀光局同組織東方旅行社經理為華方之張水淇、副理為日方之竹三、內部分文書清算營業總務四科、北寧局長殷同、通令全線陳述交涉經過情形。

▲本社二十八日北平專電　平瀋通車辦法廿八日晨八時在東車站局長辦公室公布、內容分（一）列車組織關內關外兩段、關內段有郵車關外段無、（二）餐車事項、餐車所用菜單、在平榆段時、上冠以北平至瀋陽字樣、在榆瀋段時、冠以奉天至北平字樣、（三）售票站除豐台不售外、各大站均售票、（四）客票分三種章程、客票團體票及普通團體客票、（五）床位票價、（六）客票有效期間、（七）行李運輸分行李免費、重量、可疑行李之查驗、及稅關檢驗行李中途提取行李等項。

▲本社二十八日北平專電　東方旅行社合同、廿七日晚簽訂由張水淇與日代表足立簽字、廿九日可開始辦公、一日實行售票、該社組織內分四科、我方因幣制折合繁瑣、主張不設清算處、以求手續簡捷、日方對此尚未同意、總社址借用榆關站台房屋、陳湘濤以各事部署已竣、定廿八日晚返滬。

▲本社二十八日北平專電　北寧路局發表列車站長、第一班悠家泰、第二班周德昌、第三班張體強。

▲本社二十七日北平專電　關於旅行社名稱問題、最初定為國際旅行社、因此名稱範圍過大、改稱平瀋、日方堅持改奉本及中日大東或東等名、最後始定為東方旅行社、又津會決定派中國旅行社委員張水淇為總社經理、張日前偕總理胡時棨副社長周思忠北寧路總務處長徐濟赴津赴榆、二十七日晨到達、與日觀光局代表商總社組織事宜、並接洽所擬訂之合同、雙方同意、即行簽字、將來總社設榆關車站、該社經費由售票項下值百抽五、通車辦法、該社須在中國政府註冊、並服從中國法律、全程共定聯運站廿九站、榆關為界、分兩段、車上人員及車頭、皆在榆換班、開出者為一一一次、開回者為一一二次。

▲本社二十七日北平專電　東方旅行社資本、雙方同意以現金五十萬元、指存銀行、不得動用、以為某種保障、如列車出關、被偽滿扣留及其他不幸事件、日方應遵守方案內所議定之責任、如數賠償、該款即以存款作抵、該社經費不足時、由兩路賠補、關於列車治安、關外由日方、關內由我方分負責任。

▲本社二十七日北平專電　殷汝耕赴津、與殷同、陶尚銘日內即由唐赴津、與殷訪日參謀大橋交涉戰區未決各案、柴山明後日亦赴津參加。

平漢路修黃河鐵橋

向滬銀界借千五百萬

▲本社二十八日上海專電　鐵部向滬銀界借千五百萬元、修築平漢路黃河鐵橋、委金城鹽業辦理、合同不日可簽字。

鄂省府注意銀行準備金

組委員會實行監察

▲中央社漢口二十八日電　省府以各銀行發行準備金、至關重要、特令漢商會及銀公會、籌組基金委員會、以便實行監察。

美教士案正兇已就逮

昨解津押軍部

▲本社二十八日天津專電　美教士被殺案、正兇卞玉林、已在冤本縣小營村被捕、二十八日晨解津押軍部。

漢各界組織堤工委員會

▲中央社漢口二十八日電　江漢工程局、以夏汛將屆、水災堪虞、故漢市堤工委員會、有早日成立之必要、乃召集各界開始組織。

四日人乘醉滋事

西捕勸告反遭毆受傷

經調解交涉後始了事

▲本社二十八日上海專電　廿七日晚十時有醉狀日人四、乘黃包車至虹口威利戲院前下車、非但不給車資、反毆車夫、時有一中年婦王馬氏經過、日人竟遷怒於婦而毆之、適西捕勃樂門巡過、向日人勸告、亦遭圍毆受傷、勃負創追之、抵日司令部附近日軍聞聲畢集、將勃扣押、至廿八日晨四時、英副捕頭喜爾巡行歸將達虹口捕房門口、突被日人七八圍毆、喜取槍自衛、但被奪去、並被推倒、膝部跌一巨洞、幸便衣西捕勞勃生經過排解、日人始罷、喜回後、欲作雪恥之圖、經同僚勸阻始罷、一面由日籍副總巡、邀日副領至日司令部交涉、將勃索回、已黎明矣。

昨日中央常會

通過黨部推行新生活辦法

推汪出席下次紀念週報告

中央黨部於昨（廿八）日上午八時、開第一二七次常務會議、出席常務委員葉楚傖、汪兆銘、居正、孫科、于右任、委員褚民誼、鄧家彥、周啓剛、邵元冲、馬超俊、傅汝霖、李宗黃、李次溫、朱霽青、蕭忠貞、黃復生、陳樹人、王祺、谷正綱、焦易堂、蕭吉珊、曾仲鳴、謝作民、鄧飛黃、克興額等二十五人、由常委居正主席、通過各級黨部推行新生活辦法大綱、及其他例案數件、並推定汪委員兆銘、出席下星期中央紀念週報告云。

駐滬比總領

今日舉行茶會

▲中央社上海二十八日電　駐滬比總領事信而伏、定二十九日晚在該總領署花園內、舉行茶會、我國政軍商各界暨各團體、在滬外交人員、被邀者達三百餘人。

陳肇英注意肅清烟苗

令各縣協助軍政機關

▲中央社福州二十七日電　陳肇英注意肅清煙苗、令各縣黨部、協助軍政機關禁種、以清毒源。

何鍵已離粵赴港

剿匪大計完全決定

到港即搭輪赴滬轉浙謁蔣

蔣委員長下月初返贛督剿

▲[illegible]政息、湖南省政府主席何鍵、前由湘赴粵、與粵桂當局陳濟棠、白崇禧等、會商剿匪軍事大計、所得結果、頗為圓滿、聞何氏定昨（二十八）日由粵赴港搭海輪北上、至滬轉浙、謁蔣委員長後、再由浙晉京謁汪院長、報告此次赴粵經過云。

▲本社二十八日上海專電　港電、黔代表張燕良令長謁何鍵、商黔湘剿匪軍事聯絡、決合力蕭清賀龍殘匪。

▲本社二十八日上海專電　港電、西南國防機關經陳濟棠、李宗仁、白崇禧、何鍵、最後商決在截未濟施侵略行動前、為避免藉口、暫緩設置。

▲本社二十八日上海專電　港電、蕭佛成談何鍵到粵後、國防動員與應付時局、均決定、何決歸胡後返湘。

▲本社二十八日上海專電　港電、薛岳偕蔡天一今乘金山輪抵港、一日赴滬。

▲中央社廣州二十八日路透電　據可靠消息、何今晨赴港、何鍵與白崇禧[illegible]往晤胡漢民、商權政局、廣州軍事領袖開會四日、結果議定採行一致行動、剿除共匪。

港電、空軍明日舉行聯隊飛行戰、全部機隊均起航、作攻防表演。

▲中央社南昌二十七日電　軍息、贛省赤匪、最近期內可一鼓掃蕩、蔣准下月初返贛繼續督剿、俾竟全功。

▲中央社南昌二十七日電　西路軍自生擒匪魁高詠生、并繳獲甚多後、連日捷報頻傳、進剿更趨順利、劉建緒部實行軍農耕種、收復區域、漸呈生氣、逃亡民衆、絡繹歸來。

▲中央社南昌二十四日電　河口訊、國軍二十四日收復黃藏橋、是役匪數千、曾恃險頑抗死守、經我步砲兵同時猛攻、血戰竟日、始克收復。

▲中央社福州二十七日電　保安西區分處長蕭[illegible]

縣、依次收復後、省賑務處二十七日晨遣送建寧難民徐東山等三百十名、泰寧楊世經等四百十名、寧化伊紹魏瑞權等四名、建甌祥等七名、長汀任生等三名、分乘汽船三艘赴南平轉送各縣。

▲中央社福州二十七日電　龍溪著名匪首湯胡濟入烏礁楓地方、經我團隊圍擊後、匪首當場槍斃、龍溪匪氛已戢。

▲中央社福州二十七日電　軍委會派李園等四人、來閩點驗保安團隊、二十七日偕保安處所派人員余和、由省起程、先赴南區再轉西區北區東區返省。

▲鄧錫侯來電（衙略）迭奉上峯電令、以觀光山形勢險要、務努力攻克、以便策應友軍、錫侯督率各師旅、向匪猛攻、於有（廿五）午攻佔觀光山、宥（廿六）日并將該山附近一帶之匪肅清、斬獲甚重、特達、錫侯感印。

偽十軍全殲滅

（南昌通訊）五月廿二日、我軍梁師趙旅呂王二團、奉令進剿黃滕樁之匪、長六時、王團全部由黃龍石出發、經桐石東南、於六時四十五分、攻抵李家村前小河、向仙姑廟貫竹山吐雁壩攻擊前進、呂團一營、於九時陳家原陣地向袁原方面警戒、並掩護陳家前面野砲陣地、一二營為預備隊、位置於陳家村附近、我機二連附小砲一門位置於油桐與我第三營之八連及機三連與追擊砲連、於殿吳山陣地、掩護我軍、攻擊前進、匪憑險據獨立營、及偽十軍八十五團、八十七團、偽砲兵營工兵營等全部、人槍約三十餘、佔領黃竹山、仙姑廟、吐雁壩、李家山一帶高山、建築強固野堡、及掩蓋散兵壕、恃強頑抗、我王團於攻渡李家村荊小河後、即向仙姑廟貫竹山吐雁壩等高山攻擊前進、匪軍死亡枕藉、節節潰退、偽十軍軍長劉疇西、親率軍部特務連等直屬部隊四五百人、前來增援、我官兵遂以大刀手榴彈與匪肉搏、奮勇攀登、遂於午前十時、將各山完全佔領、同時我呂團焦營率七九兩連、向山攻擊、匪八十五團第二連及機槍連全部約二百餘名、憑恃山險及強固工事、負隅頑抗、我官兵奮不顧身、前仆後繼、於肉搏之際、我李連長公田奮勇衝入、匪兵紛紛向北潰退、當即生擒偽連長一人、政委張相等數名、擊斃偽連長一人、匪兵三十八名、匪兵由山後十數丈之懸岩下跳、跌死四十七名、擊斃河中者二十餘名、繳獲馬克沁機槍一挺、步槍廿餘枝、機槍零件水壺箱子彈帶數等甚多、我王團繳獲步槍十餘枝、生擒偽十軍特務連匪兵張文源等數名、獲匪屍五十七具、偽十軍殘部幾全殲滅、劉匪疇西或被我軍生擒云。（廿七日）

海關附加稅

再續徵一年

財部息、海關進出口稅則、業經財部修改稅率、新修正之海關出口稅則、已於本月二十一日實行、至新訂進口稅則、亦有不日可公布施行說、又海關前按進出口稅徵收之百分之五附加稅、至本年六月底、已屆限滿之期、茲奉國府訓令、將海關附加稅、自下月一日起、再行繼續徵收一年、財部頃已轉告各關監督、遵照辦理云。

赤匪即肅清

民衆痛苦急待解除

張學良談出巡後之感想

▲本社二十八日漢口專電　記者二十八日訪晤張學良、叩以此次出巡觀感、據談三省邊區之匪、現僅偽廿五廿八兩軍合共四千人、騷擾於經扶禮山兩縣間、現各軍已合圍、最近必能肅清、地方善後、在積極進行、惟問題在人才缺乏、兼以凡百設施、民間未必蒙其實惠、其次士紳公正者固多、土劣亦不少、魚肉農民、往往以解除民衆痛苦為名、以解除其本身之痛苦、捐稅繁重、多數均非政府所抽收、凡此痛苦、不加解除、則匪雖肅清、而隱患仍在、深盼各地士紳、能澈底覺悟云。

安欽將再度赴藏

班禪須俟秋凉後成行

安欽大師自由滬謁班禪返京、業已多日、現所患足疾、猶未痊愈、刻尚在寓靜養中、頃據安欽大師語中央社記者、略謂前次返藏、與達賴佛接洽班禪返藏事宜、曾承達賴表示歡迎班禪佛返藏、本人（安自稱）在藏接到民衆歡迎班禪回藏之信、統計約有三四箱之多、故接洽結果、極為圓滿、由藏返京後、向班禪大師報告一切、亦已允返藏、本人（安自稱）俟班禪大師返京晤面後、約三四日內、即赴北平、料理黃寺及所屬各廟事務、約在平勾留月餘、即南下由海道再度赴藏、至第二次赴藏任務、（一）因班禪返藏事宜、向須赴拉薩與黃慕松專使、有所商議、（二）因班禪離藏多年、所有原住寺廟、亟應先事佈置料理、以便返藏後居住、（三）并赴後藏宣慰民衆、至班禪大師返藏期、因現時天氣炎熱、年齡過高、不適遠行、又因蒙地各盟旗歡迎前往宣化、故來京小住後、將先赴蒙宣化一二月、俟天氣秋凉、然後啓程返藏云云。

△　△　△

監察院彈劾大批貪官

均移付懲戒會懲戒

監察院舉劾大批貪官汚吏、均經移送中央懲戒委員會懲戒、茲錄其姓名如下、（一）監委邵鴻基、彈劾河北密雲縣長孫書堂等、收受賄賂一案、經該院于院長、發交監委李世軍、杜忱、楊天驥審查成立、業於二十三年六月廿八日、移付中央公務員懲戒委員會懲戒、（二）監委王廣慶、彈劾前江蘇邳縣歷任縣長黃復興、馬鎮邦、彭國彥、孫樹章、王關卿、承審員李登雲、汗恩沛、張嚴鑣、陳鑫、朱繼武、公安大隊長杲春雷、暨救濟院院長焦演恭、違法瀆職等情一案、經該院于院長、發交監委楊仁天、朱宗良、李正樂、審查成立、業於廿三年六月廿八日、移付中央公懲會懲戒、（三）監委吳翰濤、彈劾安徽阜陽地方分院檢察處首席檢察官戴汝佳、漠視人命一案、經該院于院長、發交監委高友唐、高魯、李世軍、審查成立、業於廿三年六月廿八日、移付中央公懲會懲戒、（四）監委田炯錦、彈劾江西臨川縣地方法院看守所長、兼臨川救濟院院長宋傳庭、侵佔公款等情一案、經該院于院長發交監委王廣慶、巴文俊、王憲章、審查成立、業於二十三年六月廿八日、移付中央公懲會懲戒、（五）監委王廣慶、彈劾浙江定海岱山稱放局長繆光、違法苛征一案、經該院于院長發交監委朱雷章、劉莪青、楊仁天審查成立、業於廿三年六月廿八日、移付中央公懲會懲戒。

蒙邊重鎮

榆林鳥瞰

（徐春潮）

榆林地接內蒙、北瞰河套、南蔽延綏、與包頭寧夏成鼎足之勢、扼塞北交通樞紐、為邊疆要害之區、明季延綏巡撫、即駐節於此、清設府治、光復後、改為榆林道、並設鎮守使、今為陝北行政商業之中心也、茲將本縣各項情形、分述如下：

一、榆林沿革　榆林之名稱、說者謂始於秦之新秦中、陝西通志謂以榆溪得名、而榆溪復以榆樹得名、其說雖皆似有所據、惟自漢而降、除[illegible]指謂上郡屬之龜茲縣、即榆林衞外、厥後在北魏則屬化政郡、在西魏則屬宏化郡、[illegible]元二年、又復為夏州、至唐末為拓拔思恭所有、在宋金二代、皆屬西夏、至元則屬綏德、明初為榆林堡、榆林之名、至此始可確定、考隋志與西夏傳記中、亦有榆林之名、然其地在河套中、非即今之榆林、當無可疑者、其後以胡人不時入寇、邊防吃緊、遂改堡為衞、追清初改衞為鎮、並設府治、遂成邊防之重鎮矣。

二、榆林城之位置與形勢　榆林城垣、北距蒙地、不過十里、平沙無垠、靡險可守、在昔胡騎入寇、往往直迫城下、故當時防制、全恃城外七里許之邊牆及台墩、台墩以磚為之、中間互距、約百餘步、每墩方二丈、高五丈、中空、分三層、可駐兵十餘、周設槍孔及望眼、土壘雉堞、沿長城數千里、固不如斯、此處之長城、與他處不同、非磚製、亦非秦漢時所築、故士人名之為邊牆、又稱新長城、萬里長城而外、復有此偉大之工程、吾先民建設之毅力、誠堪驚佩、清代蒙人內附、邊戍全消、而此項邊牆磚墩、今已傾圮靡遺、僅留頹垣殘跡、供吾人之憑吊而已、榆林城維山帶水、東高西下、相差數丈、城牆半踞駝山之巔、故昔有駱駝城之名、今居民知者雖鮮、然蒙古人則依然稱榆林為脫密[illegible]軋討意即駱駝城也、舊城遺址、僅為斷井頹片瓦、明季改堡為衞、三加拓展、自南至北、袤長五里、有街三、即大街二街三街、大街今稱中山大街、寬三丈、樓閣櫛比、有故都風味、有巷十一、左右排列、街闊整齊、惟城東稍沙高與城齊、城西殊嫌荒漠耳。

三、榆林居民之習俗　蒙邊各縣、人民種族、均甚複雜、惟榆林城內、則純屬漢人、年來與蒙人通婚姻者、間亦有之、居民來源、最為複雜、推考厥由、一因明成化年間、改堡為衞、當時戍卒率由各處抽調移徙而來、日久悉成為土著、一因明末李自成屠城、幾至靡有子遺、乃遷徙近邊軍民於城、是以人民之言語腔調、冶於一爐、其習俗亦可謂集南北之大成、榆人素以強健服從著稱、其在軍伍者、尤能奮勇力戰、故在明季有駱駝城兵之目、在清代亦稱勁旅、民國以來、該處駐軍、從未參加內戰、現時由士勤操練、然實際作戰經驗甚少、榆人婚喪慶弔之俗、與內地大致相似、惟有數事則為他處所罕見者、（一）婦女善哭、其哭之方式與他處迥殊、時見有少婦在戶外、盤膝坐羊毛地氈上、面牆而哭者、哭聲悽婉動聽、且抑揚疾徐、暗合節奏、夫哭而必在戶外、坐而必用毛氈、斯其哭也、乃為有計劃之哭、顯非有所慟於中而發矣、必詰之士人、則謂孟姜女哭萬里長城、即類此狀、此說似不足信、想必另有起因也。（二）入門見佛、榆林城內、居民居室中二門內皆建有磚砌佛龕、中供佛像、像高不盈尺、泥塑木雕銅鑄、種類不一、致其起原、一因接近蒙古、為蒙人同化、一因前代胡騎入寇、入人家室、殺戮靡遺、惟入供佛之家、即棄甲兵、納頭膜拜、不復殺人劫掠、因此全城居民皆知蒙人俊佛之弱點、一時咸供佛像、仰仗佛光、保全身命財產、故其供佛、初非出於迷信也、然榆林在明季已有佛剎百數、而蒙人信佛、始自清初、此說似難確信、今存佛剎甚少、佛勢已不似前時之盛矣、（三）道不拾遺、榆林城內入夜即無行人、街頭巷尾、絕無行人、城門傍晚即關閉、無論軍民人等、非有特別要事、皆不敢夜出門、若非出不可時、必須持燈、無燈者、至少亦須持一香炬、因陸軍第八十六師駐紮城內、師長井岳秀氏深夜親出查街、遇有宵小之徒、或不守紀律之軍士、即加拘捕、井氏前為榆林鎮守使、在榆二十年、每夜查街、風雨無間、故宵小絕跡、道不拾遺、其實亦難能可貴之事、宜乎居民之頌德不已也。（四）榆人善騎、有蒙人風、其在軍伍者、固無論矣、即尋常男女、亦能馳騁如飛、每日下午、軍民走馬郭外、風馳電掣、有如津滬跑馬場情狀、師長井岳秀精騎術、名震西北、當榆年時、與蒙古王公賽馬、曾獲勝於馬上挾某王子以馳、故蒙人多佩其技而不敢犯境、榆林迄今猶沿舊制、午刻放午砲、入夜放二砲、無異標準鐘、居民莫不稱便、（未完）

英決採必要步驟 擴充空軍鞏固海岸

航空樞密兩大臣發表意見

海軍會議舉行地點未決定

▲中央社倫敦二十七日路透電　英國航空大臣倫敦德里、今日在下院言及英政府在短少時期中、欲與世界他國有同等空軍之決議、其言大致與樞密大臣包爾溫近所言者相同、倫氏此次言、論係答摩提司通勝爲之問話、摩勳爵以英國空軍薄弱、應予補救爲言、倫氏答稱欲得解決歐洲此種問題之國際公約、殆已無望、故英政府決計不再拖延時日、及採行必要步驟、務使英國天空防務、得臻完備、至於空軍如何擴張之詳情、則目前未便發表、但可無庸惶慮者、擴大空軍之計劃與辦法、現已完全着手辦理云、倫氏又答愛里邦克勳爵之問話、謂自治地與英政府皆覺設立英國集中的空軍之謀、與各方面自治主義不合、但現正設法使英帝國各處空軍、在可能範圍內密切聯絡云。

▲中央社倫敦二十七日哈瓦斯電　貴族院開會時、航空大臣倫敦德里宣稱、直至最近數月爲止、英政府原意軍縮會議、必能得到具體結果、而由目下情形觀之、業已絕望、政府不能長此觀望、故決定採取必要辦法、以鞏固英國海岸之空防、惟政府所擬辦法、其性質如何、目下尚不能詳細說明。

▲中央社倫敦二十七日哈瓦斯電　本月二十一日英國代表對美國代表所提、關於英國國防所需最低限度之巡艦及軍備要求、業經美國政府、加以研究、並將應行採取之態度、訓令此間之美國代表、已誌昨電、本日下午英美兩國全體代表會舉行會議。

▲中央社倫敦二十七日哈瓦斯電　下院有人以海軍會議初步談判情形、詢問樞密大臣包爾溫、包氏答稱、政府已與美國代表開始初步談判、法國日本及意大利、亦已贊成與英國分別談判、至於一九三五年海軍會議、在何處開會、則尚未決定、另有人詢問日本是否業已提出關于海軍平等之要求、包氏答稱日本尚未提出關於海軍平等之任何要求、此項談判、事涉機密、延展如何、予不便有所說明。

▲中央社倫敦廿七日路透電　樞密院大臣包爾溫今日在下院言及近日進行之海軍談話、謂關于一九三五年海軍會議、地點問題、迄尚未決定、日本尚未提出海軍平等之要求、至於談話進行、事關機密、未便有所陳說云。

交部視察員 昨日舉行會議

討論視察方法與範圍

朱家驊蒞會訓勉四點

交通部爲澈底明瞭所屬全國郵電航各業情況、以爲整理及擴展業務之張本、并爲視察郵電合設之辦理情形、前由部派視察員趙際昌、毛恭祥、趙燮、顧壽恩、朱邦達等十六人、分赴全國各地視察、該部爲籌劃妥善、計劃縝密、務使將來視察、將得良好成績起見、昨（廿八）上午九時、特於該部舉行全體視察員會議、由秘書主任楊子毅主席、除視察員全體出席外、各司司長等亦蒞會、表示視察意見、指示週詳、所議內容及方法、極爲豐富、部長朱家驊、并親臨致訓、聞今日（廿九）日將接續開會、茲探錄朱氏之訓詞、原[illegible]部郵電合設之主張、不自[illegible]、歷來主持交通者、[illegible]有此議、但俱未能實行、[illegible]人蒞任以來、爲便利人[illegible]省經費、統一管理起[illegible]、允覺有郵電合設之必[illegible]、故毅然實行、除江浙等[illegible]已於四月十五日開始[illegible]行、已見成效外、其餘各[illegible]省、亦限於七月一日[illegible]律實行、固然任何事業[illegible]、開辦之初、不免稍有困難、然究不能以此困難之[illegible]故而阻礙事業之實行、甚有此動機已久、惟過去因人員不敷分配、致迄現在方克實現、此次視察、在各位個人、除執行公務外、亦可於流動生活之中、增加實際上之學識與經驗、當此盛夏、工作雖苦、然意義甚濃、各位前往之地、除一二省份前已派員視察完畢、並其他少數省份、因特殊困難、不能前往者外、至其餘各省、因年來公路之發達、旅途較前爲便、希各位盡量深入內地、庶可收效普遍而安大、即於各位個人、亦必獲益不少、此次各位前往各地視察、以責任之重大、務希以縝密之精神、具刻苦之毅力、洞察各地所屬機[illegible]藉故推諉者、尤不能稍予寬假、此次各位視察時、以郵電台設爲本部要政之一、務須嚴格督促其實行、其確具特殊困難者、望相協助、予以解決、以符功令、至因郵通合設、原有電報收發處、本部已通令其一律撤銷、蓋不然、反因合設而增加收發處所、此殊與合設之原旨有背也、此外合設辦公、苟以房屋不敷、僅須辦公室合設一處、職員可另覓住所、不必所有人員同住局內、而致發生房屋問題、視察時并望注意及之、（二）注意改變郵路、我國郵船、向以交通不便、在僻之區、多以人力舊式車船或牲畜之類、爲傳遞方法、至感遲緩、於力求便利人民之宗旨上、現因各省公路發達、大可利由公路、減少傳遞時間與運輸之困難、郵局方面、固已有注意及此者、各位視察時、望注[illegible]電令郵局妥爲辦理、或飭郵局、向各該公路主管機關商酌辦理、以便郵件傳遞爲要、（三）注意屬員禮貌、本部主管郵電航各業、具爲國營公用事業、時時與民衆接觸、不過以屬員衆多、難免無一二狃於積習分子、待人接物、態度傲慢、致遭外間物議、殊影響業務與名譽非淺、對國營事業之信仰、業已屬不合、本部爲樹立人民業務之發展、業已一再嚴厲通令所屬、有則改之、無則加勉、致勿自干禁究、並獎勵人民、負責告發、倘經查明屬實、定予嚴懲不貸、此次各位前往各地視察時、望注意此點、（四）嚴查員司嗜好、吸食鴉片、本屬觸犯刑章、前本部據人告發、所屬機關人員中、曾有此種情事發生、極堪痛惡、爲特通令所屬各機關長官、負責查明報部、有嫌疑者施以調驗、經限期戒絕、重則革職處分、迄至現在、已無此種情事發見、惟本部所屬人員、居全國各地、僻隅之區、是否絕無此種嗜好、此次視察、望嚴行注意此點、倘經發見、應具實報部、以憑核懲、以上四點、不過舉示此次視察時應注意之大者、除由諸君在會議中縝密研討、以期詳盡、本人深望諸君善體部方之至意、努力厥職、不負所期、將來視察歸來之日、即諸君功成任了之時云。

汪院長於昨午 招待公路會代表

並邀各部會長官作陪

政院今日招待新聞界

行政院汪院長、因全國經濟委員會公路委員會、已於廿七（廿八）日閉幕、特於昨（廿八）日下午五時、在該院會議廳舉行茶會、招待各省市出席代表、并邀各部會長官作陪、計到實業部長陳公博、海軍部長陳紹寬、僑務委員會委員長陳樹人、司法行政部長羅文幹、內政部次長[illegible]、鐵道部次長曾仲鳴、財政部次長鄒琳、及出席公路會議委員秦汾、余籍傳、胡嘉詔等十七人、至六時、席間由汪院長致詞、并於昨（廿八）日下午七時、在外交部宴請各院部會長官、又訊、行政院秘書處、定於今（廿九）日下午四時、在該院會餐廳、招待本京各報記者云。

驚人統計 婦女用外貨 五個月消耗百餘萬

▲中央社上海二十八日電　國際貿易局息、本年一至五月婦女用品進口數、計香水脂粉七四七六二七元、化粧器具二二九六一零元、眞假首飾一三六一二四零元、總共一一三四七七元、足見婦女消耗之鉅。

班禪令返京 虞洽卿等昨餞行

▲中央社上海二十八日電　班禪大師、定二十九日晨乘特快車晉京、虞洽卿王曉籟等、二十八日晚假漕河涇黃家花園設宴、爲班餞行、並邀宋子文、吳鐵城、楊虎、許世英等作陪、據班禪左右談、藏民盼大師返藏、主持政教之心甚切、大師已極願早日啓程、大致須俟黃慕松抵拉薩後始能決定行期與路線云。

傅作義抵平

▲中央社北平二十八日電　傅作義偕秘書王則鼎、二十八日上午十點二十五分、由滬抵平、據談、在京勾留一週、即赴杭遊覽、躭擱兩日、因離綏將及一月、特先北返、綏廢除苛雜、由蘇體仁向孔祥熙接洽、晉綏軍縮編事、已着手辦理、在平無多躭擱、擬下洽謁孔後、日內返綏。

孔祥熙赴晉

▲本社二十八日北平專電　孔祥熙以在平事畢、定廿八日晚九時離平赴晉。

稅務署 派員調解 英美烟公司工潮

自上海英美烟公司發生罷工風潮、因勞資雙方之互相對峙、致迄今尚未有圓滿之解決、茲據本報記者探悉財政部稅務署、爲從速解決風潮、減輕雙方損失計、昨已派員赴滬、協助上海市政府及市黨部、妥爲調解。

憲草審查會 昨開八次全體會

審查地方政制章

立法院憲草初稿審查委員會、昨（二十八）日下午二時半、在該院議場、舉行第八次全體會議、出席傅秉常等二十餘人、主席孫院長、討論地方政制章、首由該組召集委員樓桐蓀、報告初次審查經過、討論經四小時之久、但其結果、仍維持初稿原則、至六時半始散會。

海峽殖民地 華工入口數 將增爲三千名

南洋各埠、自受世界經濟恐慌影響、膠錫一再跌價後、英屬海峽殖民地政府、遂規定限制華工入口數目、爲一千名、後改爲二千、最近因膠錫漲價、樹膠園圻、缺乏工人、聞英屬海峽殖民地政府、已決定於七月一日起、限制華工入口已增至三千名、凡於從荷屬赴該殖民地、或經過該殖民地而不留居者、均不在限制之列、又各國郵船及非指定之客船、每艘備運外僑數目、每艘以廿五名爲限云。

交部成立 長途電話工程處

下設幹線材料會計三股

統籌九省長途電話事宜

交通部鑒於各省敷設長途電話、應有通盤籌劃之機關、俾省與省間幹線、聯絡便利、特決定由該部設立九省長途電話工程處、專負統籌各省敷設長途電話聯絡幹線之一切設計購料、及敷設等事宜、工作範圍爲江蘇、浙江、安徽、江西、湖北、湖南、河北、山東、河南等九省、由交部委派處長一人、下設幹線材料會計三股、及工程隊數隊、該部刻已製定九省長途電話工程處組織章程二十三條、於昨日（二十八）公布施行、聞日內即依照該章程、正式成立云。

威海衛鹽潮經過

當地軍警處理得當

現鹽區已安寧如恆

（威海衛通訊）威海衛麓道口地方係產鹽區域、本月十六日即廢曆端午日、該地忽有端節開放鹽禁是日免稅五小時之謠言、一時村民、以訛傳訛、遠近皆知、遂信以爲眞、紛紛向鹽灘取鹽、在場鹽稅疑爲搶鹽、隨即加以阻止、無如麓道口地方、與鄰縣文登牟平祗相距數里、鄰縣人民、趁端節休假之機、頗思購得免稅廉價之鹽、故附近鹽區一帶、絡繹於道、有提筐者、有駕車者、亦有携幼扶老者、紛至沓來、均不願空手而歸、雖經稅警干涉、仍不免徘徊觀望、旋稅警與民衆間發生衝突、致人民中受傷者數人、嗣後稅警又開槍示威、幷捕去數人拷問致傷、拘禁於辦公處、因此激動衆憤、人民愈聚愈多、包圍該辦公處、馴至不可收拾、管理專員徐東藩、聞訊後、立派公安局長、率警馳至、會同該地原有警察及海軍教導隊、共同協助稅警、力爲制止、併將稅察辦公處前後之民衆、一律驅逐、該地秩序、始漸恢復、當此混亂之際、灘內鹽斤、頗有損失、大半由於乘機竊取、亦有出於公然搬運者、翌晨（十七日）徐氏飭警、會同教導隊、妥爲防範、一面並派總務科長馳赴出事地點、向民衆詳加勸導、并臨時召集各該管坊長村董、責令傳諭各村民、及鄰縣人民、如再輕信謠言、有越軌行動、即當依法處以嚴厲制裁、復又飭警嚴密查拿首要各犯、俾得盡法懲治、是日午後、即完全平息、稅警亦照常服務、惟鹽務人員、當時爲避免風潮起見、一時相率離開辦公地點、尚未回復耳、十八日徐氏爲曉諭民衆、免除後患起見、即派總務科長樓祖禹爲代表、邀同當地海軍及紳商領袖、在羊亭地方、召集附近各村民衆、開臨時大會、曉以大義、俾明利害所在、不再以身試法、當時到有海軍教導隊總隊長張楚材、第一大隊長金蔭民、中隊長李興豪、商會主席孫心田、常委李翼之、戚仁亭等、其餘公安局長、公安第二分局長、第二區區長、各村村董等、亦均到場、各村民衆、到者甚衆、由軍政商各領袖、痛切勸導、詳申規戒、俾洞悉緝私之嚴峻、鹽稅之重要、均爲國家法律所規定、不容人民絲毫違背、此地被英租借多年、人民或不免缺乏鹽法上之知識、故特爲反覆申明、不厭求詳、使得互相瞭解、當時民衆、間有責備鹽警之非刑逼勒、及苛細捐罰者、亦經善爲理喻、始各釋然、二十日上午、山東兼運使李植藩、由濟南馳抵威海、關於此次鹽潮之善後辦法、除由管理公署轉飭公安局、保護鹽務人員、立即恢復辦公外、並就出事地方、酌增警察人數、嚴密查拿首要各犯務獲究辦、餘事亦已妥爲商洽、李氏即於下午離威、目下鹽區已安寧如恆、各鹽務人員、亦已照常辦公矣。

白崇禧返桂

▲中央社香港二十八日電　白崇禧因黃紹竑三十日可抵邕、決提早回桂晤談。

滬財局長來京

▲中央社上海二十八日電　市府派財局長蔡增基晉京、列席二十九日晨開之立法院會議、以備討論發行滬公債時之諮詢。

滬教局派員 來京灌音

▲中央社上海二十八日電　滬教局派呂海瀾偕同中國灌音人員赴京、請汪兆銘、戴傳賢、居正、葉楚傖、邵元冲等演講灌音、一俟演講片子製就、即發交各無線電台廣播。

孫桐崗林我返滬

▲中央社上海二十八日電　孫桐崗、林我、將二十八日晨由杭返滬、飛行社發起人會議、擬日內召集。

晉受訓軍官 昨過漢赴廬山

▲中央社漢口二十八日電　晉軍赴廬山軍官團受訓人員百餘人、二十八日過漢赴廬山、向該團報到、

國聯之拒毒運動（續）

經十年來之努力販運已減少

各國共同監督終能除此大害

在此大會前、有倫敦一九三〇年秋之製造國初步會議討論鴉片委員會擬定之公約草案。觀於國聯秘書廳對此之籌備工作、及國際一九二五至一九二九麻藥貿易之精密調查、便知世界情形嚴重、不法貿易、遍地皆是、在五年中所製麻藥不下百噸、（實數還不止此）盡充私販之用、此大會所訂之一九三一公約共分七章、第一章爲名詞之解釋、其重要者如「麻藥」之定義、會內有許多內行專家、幫同勘定一藥名表、應有盡有、舍此之外、恐不能有新藥之發明、第二章爲估計、凡簽約各國答應按照一九二五日內瓦公約、每年向鴉片中央常務委員會、通知其每項藥物、對於醫藥及科學需要之估計、包括政府預存必需之數量、然後由鴉片諮詢委員會、鴉片中央常設會、衛生委員會、及巴黎國際衛生局四機關各派一人、組成一小組委員會、共同審查之、並得向各國索取補充消息、並於得其同意時、根據此新消息、而更正其估計、無估計之國家、則由此小委會代爲編製、每年十一月一日前、小委會將一切估計、通告（由秘書長轉）各國、各國由是得知世界麻藥出產之總量、第三章爲限制規定各國、每年製造不得超過估計之總數、此外入口（連退外者在內）及搜獲者、亦須在總數項下扣除出口之藥、只限於定造之數、而又根據定造國之估計、加以限制、第四章爲禁止與約束量的限制外、復加質的限制、如因海羅茵之危險而有特別規定、至於由鴉片及高加葉提取新藥、則有嚴密之手續以約束之、倘非證明爲無害的則犯公約之禁。第五章爲監督簽約國答應遵守日內瓦一九二五及一九三一兩公約、使之相符而行、並有阻止私販之條文、故凡政府之准給出口證、俾藥物運入非簽約國時、當先通知鴉片中央常委會、如所運之藥重五[illegible]向須先得該常委會准許、方得發給出口證、如常委會發覺此數量、已超過該入口國之估計、總數則各簽約國于此一年中、（例外不計）不再准許麻藥、向該國進口。常委會每年給每國或每地編製每項藥品之推銷製造轉製出入口等等情報、倘發現一簽約國不守公約、（由）該常委會得質問之、（由秘書長轉）並得將所質問及答復事件公佈、第六章爲管理問題、各簽約國應設立特別機關、以履行公約義務、至工廠之貨物出入、亦加以監督、此爲向所無者、其所需原料、均有嚴厲之限制、第七章爲通則、各簽約國答應關於公約解釋發生糾紛、而不能由外交路徑解決時、則交付仲裁或法律處理、並每年送給國聯一個報告、通知麻藥之製造情形、及捕獲之私販之要案。公約之終篇、則介紹國聯各常設機關之用途、又建議組織一專一的國家監督機關、由諮詢委員會代擬一個管理條例樣本、以便履行一切鴉片公約的義務。

國際監督之組織

一九三四年初、在國聯指導下爲公共利益起見、組成了國際監督、使麻藥之製造與貿易、隸屬國家的及國際的管轄、海牙公約、日內瓦一九二五及一九三一兩公約等、已規定一個完善機關、藉以搜羅及調查消息、如關于世界之需要製造存貯消費等數量是也、此項消息、將轉達各關係國之警察當局、近因不法貿易、且有國際的組織、爲對付起見、將有一新公約草案、送給各國政府審查中、有限制製造之世界共通辦法、以增加國際監督之力量。歐戰前之締約頗非易事、如海牙一九一二會議、必經三年之久、始能召集、而閱五年之久、僅數國批准該公約、由此可見國聯中訂約之已進步、今之簽押海牙公約者五十八國、簽押日內瓦一九二五公約者五十四國、一九三一公約則四十國、每屆常年大會中、各國政府查視過去之工作、意在催促各國批准、及認眞履行一切鴉片公約。一九三一公約規定之監督機關、已自一九三三之下半年對於一切國家（非簽約國亦在內）實行估計之辦法矣、並於每年初公佈世界估計表、其範圍之廣、即郵政及電報無辦法、均無出其右者。

禁止吸烟會議

關於遠東之吸煙問題、有日內瓦一九二五之協定、及一九三〇年之調查、繼而有曼谷會議、（一九三一年十一月）參加者爲英法印度日本荷蘭葡萄牙暹羅等、美國只派一人列席、該會議訂一協定、以補助日內瓦一九二五公約、其中規定爲關於鴉片零沽及分銷之辦法、該會議宣稱不法貿易之來源、取諸於中國及波斯、致使妨礙一切鴉片公約之一九三二年春之實行云。鴉片委會、接到曼谷會議之報告時、有數代表謂可惜該會議無甚結果、並申述鴉片問題有其道德方面之重要、不應牽連經濟關係、特請各有關政府、勿計及鴉片之收入、另取良策云、中國及美國代表宣稱、各該政府以爲禁絕吸煙惟一之有效辦法、乃以國法繩之、中國代表對於曼谷會議之指責中國與波斯提出保留案、簽押曼谷協定各政府代表、堅謂各該政府已盡條約義務、並竭力禁止吸烟、並言該會議審查各項消息後、斷定如生煙之出產及出口、不嚴加監督、鴉片得源源而來、則雖三令五申以禁吸、徒增私運與私吸而已云云。

出產之限制

鴉片諮詢委會、自一九三一年起、受行政院委託籌備一會議、對於罌粟及高加葉之種植、加以限制與監督問題、於是擬定兩個答案、一關於罌粟的、一關於高加葉的、送給各國政府、欲藉此搜集材料、以爲會議之用、諮詢委會接到土耳其波斯原則上不反對之報覆、甚爲滿意、另又得悉出產國如印度已新訂條例、逐漸禁絕鴉片出口、（供給遠東各國之專賣者）至一九三五年則停止出口。

不法貿易

國際監督之實行不絕私販之來源、因此一九三一至一九三三年之統計、已呈善象、三項主要出品有下列之變態、（一）嗎啡一九二九年爲五十七噸、一九三〇年三十八噸、一九三一年三十噸半、一九三二年二十五噸半、（二）海羅因一九二九年爲[illegible]、一九三〇年四噸、一九三一年一噸三、（三）高加茵一九三〇年五噸八、一九三一年四噸六、波斯及土耳其其已加入一九三一年公約、（土耳其加入海牙公約及一九二五年公約）誠爲可貴之助力、蓋二者皆爲出產國也、對於巴爾幹一方面亦已努力按照各公約施行監督與限制辦法、然麻藥貿易、至爲大害、商人之瞞騙公約、無所不至、或變換化學成分、或創新奇方法、以求推銷、凡藥料不受監督之處、則有其私製之機關焉、去秋鴉片委會接得各方消息、深以爲憂、而且各國有多處私製嗎啡及海羅茵之工廠麻藥、向中國輸送者、泉源不絕、勢至租界或租借地、私開工廠、甚而上海亦有向美國私運之大組織云、中國及各簽約國之當局、已按照海牙公約第四條更進一步、鴉片委會請各國政府注意滿洲及熱河鴉片專賣之情形、謂當地政府藉專賣預徵大宗課稅、該處新制度之政策、將使各國發生危險、國聯行政院已邀請各會員國、美蘇俄等、將滿洲及熱河內鴉片及麻藥之一切情形、及其所定之管理條例、通知鴉片委員會、行政院已爲國聯會員國及海牙公約之簽約國、注意對於輸准出口運往滿洲及熱河者、必須加以最嚴厲之監督、若運鴉片往該處、則認爲違犯公約。

結論

此爲國聯近十年來努力拒毒之大略情形、此時尚非完全勝利、販賣者已退縮、世界監督之辦法、終有能除此人類大害之一日也。（完）

酒煙牌照稅 將劃歸地方收稅

煙酒牌照仍歸財部印製

財政部對於各省市減輕田賦附加、廢除苛捐雜稅後抵補方法、因恐地方財力不足、經決定將煙酒牌照稅、令部劃歸地方、由地方徵收、以期增加收入、調劑地方財政、現財部定於下月一日起實行劃出、幷咨函各省市政府財政廳、於是日起接收開辦、又通令各省印花煙酒稅局、關於稽徵煙酒牌照稅事項、依限結束、至所需之煙酒牌照、仍歸財部印製、由各省市政府、隨時備具印刷工本向部領用、以歸一律、河南許昌禹縣襄陽安陽泉石長葛臨潁橋五女店塚頭繁城等十二薰煙區內、薰煙葉行營業牌照、則改歸鄭州統稅管理所兼辦、以便審咨薰煙葉行資格、及整頓薰煙葉稅收云。

行政院傳令嘉獎 蘇省府廢除苛雜

對于中央政策實力奉行

具見辦事認眞至堪嘉慰

行政院頃訓令江蘇省政府云、案據財政部呈稱、案准江蘇省政府咨、以關於各縣地方雜捐、茲經督飭財政廳、將其中最苛細者四十二種、擬即先行廢除、其他雜捐、應俟廢除者、爲數尚多、擬請迅予指撥抵補、以便實施、請查照見復等因、查此次財政會議決議廢除苛捐雜稅、中央地方均抱極大決心、而蘇省以密邇畿輔、首先奉行、擬將各縣最苛細雜捐四十一種、擬即先行廢除、具徵江蘇省政府暨主管官廳、軫恤民艱、力顧大局、除咨復外、理合抄附原咨暨江蘇省各縣先行廢除地方雜捐表一份、呈請鑒核、應否請由鈞院特予傳令嘉獎、以示鼓勵之處、出自鈞裁等情、政府此次召集全國財政會議議決各案、皆蘄次第勵行、對于廢除各省苛雜稅捐、尤爲注意、該省密邇中央、首將各院捐稅中之最苛細者、先行廢除四十二種、具見該省政府辦事認眞、對于中央政策、實力奉行、足資楷模、至堪嘉慰、應予特令嘉獎、除指令並報告本院第一六六次會議外、合行令仰該省政府知照、並轉飭知照、此令。行政院院長汪兆銘

廿三年度 各機關預算

七月十五日前可公佈

二十三年度政府機關預算案、自各機關之概算經由國民政府主計處編列總概算書、送交中央核議後、當由政治會議一再縝密審查、聞四日第四一十四次會議時、已通過部份、俟下週再經一次會議、即可完全確定、七月十五日前可公佈施行云。

黨務特派處 派員視察閩黨務

▲中央社福州二十七日電　省黨務特派處十次務會議決、派員視察黨務、汀漳區陳枚安、建安區李黎洲、閩[illegible]陳聯芬、泉屬區鄭良生、赴漳浦海澄視察司法行政、

時人行止

▲唐有壬　昨（廿八）夜乘十一時快車赴滬。

▲陳璧君　於昨（廿八）日由滬搭夜車來京。

軍政部學兵隊通告

此次本隊在首都補考學兵業已考試評定完竣計正取文學易等七十六名備取李德亭等四十六名凡正取各學兵統限於六月廿九三十兩日來隊[illegible]報到入隊連同保證書呈繳備取各學兵何時入隊[illegible]規定填寫並於七月二日一律報到入隊其未錄取者並限於通告後三日內前來本隊副官處領還證書等件以清手續特此通告

▲計開正取學兵七十六名

文學易 尹貞琦 王俊 王燦荊 王謨 王宏策 王鐵 孔慶福 包俊修 朱耀 何克武 汪聰鍊 汪衡秋 杜修武 吳仲[illegible] 吳兆民 吳贊華 李共 李江峯 李昌厥 李穆祥 李家騆 鄧濬源 周志欽 胡一平 柳漢生 耿俊雄 徐孔達 徐汝乾 張旭浩 張君亮 張先辛 張恩[illegible] 張純佑 康濟明 高拔千 高深 高洛書 陳紹賓 陳果決 陳執愚 陳次唐 陳一實 陳聖朝 梁朝楨 崔維楨 黃煌華 黃應建 郭玗芝 郭春堂 項信[illegible] 彭國粹 程朝隆 傅天鵬 葉鳴臯 楊崇霖 楊克勳 楊先福 熊關欽 熊堅 黎汝棠 趙逖飛 鄧廷璞 蔣石民 蔣繼漢 劉運良 劉誠 劉文輝 劉[illegible] 劉煥潮 劉春慶 談[illegible] 蕭季華 譚[illegible]隆 羅惠生 羅賢林

▲備取學兵四十六名

李德亭 熊[illegible] 劉潤洲 吳亦足 鄧揚松 周琪 劉俊誠 吳伯言 劉問[illegible] 楊汝迪 芶純熙 文淮順 胡孝煒 蔣瓊林 左奠川 石世珩 藍奉培 王林森 唐昌右 劉榮主 李敏軒 周汝傑 賀問於 周甯 張光朝 陳治文 文聖若 劉郁 鄧蜀屏 郭士坊 曾廷藩 王世宏 胡澤信 白珩 劉驥 廖文彬 王耀福 楊立 魏輔南 胡通伯 田岑樓 唐葆初 鍾源 王家梧 帥定義 周濱酒

國立同濟大學招男女生

招考班次 (一)德文補習科(修業期滿升入大學) (二)高級職業學校土木機械兩科一年級 (三)高中一年級

投考資格 (一)德文補習科投考資格為高級中學畢業或舊制師範科畢業或大學預科畢業 (二)高級職業學校投考資格為初級中學畢業者或部章暫准升學者 (三)高中一年級投考資格為初級中學畢業者(本屆暫不招收女生)

投考日期及地點 (一)報名日期七月十六日起至七月二十九日止外埠通信報名自七月[illegible]至[illegible]止 (二)考試日期八月[illegible]日 (三)考試及報名地點吳淞本校大學部

報名手續 應繳畢業證書及四寸半身照片三張報名費三元遠道學生可將上項應繳各件掛號寄來但須附回信掛號郵資及簡單履歷審查合格後寄給准考證(投考德文補習科者須將願入醫學院或工學院何系註明考高職校者須將願入土木科或機械科註明)

附註 索閱本校大學部概覽每冊實洋一元二角附郵票五分即寄如須明瞭本校一切規章及各院校課程綱要者可郵購

中央護士學校招生廣告

本校為全國經濟委員會衛生實驗處會同衛生署中央醫院設立茲招考第三班學生(投考資格)凡投考者須年滿十八歲以上三十歲以下具有初中以上程度之未婚女子(投考手續)須呈繳畢業證書或證明文件及畢業或肄業證書最近四寸半身相片二張報名費一元并最近畢業或肄業學校校長及社會知名人士一人介紹信各一封(報名日期)七月九日起至二十四日止(報名地點)南京在黃埔路口本校上海在上海市中心區衛生局北平在府右街集靈囿北平市政府衛生處(考試日期)七月二十六日起各在原報名地點考試餘詳招生簡章函索附郵票一分即寄(如索取本校詳細章程請逕函本校并附郵票九分)

內政部衛生署
全國經濟委員會衛生實驗處

第二屆公共衛生護士訓練班招考

一、資格 正式護士學校畢業生不分性別 二、名額 二十五名(男生六名女生十九名) 三、報名日期及地點 自本年七月一日起至七月二十日止向南京黃埔路衛生署衛生教育組報名 四、考試課目 國文護病學藥療學個人衛生生理解剖學五門 五、考試日期及地點 七月二十五二十六兩日分在上海市中心區衛生局北平內務部街第一區衛生事務所南京本署三處同時舉行(備有詳章可向本署函索即寄)

南京市工務局開闢建康路招標通告 字第七一號

查開闢建康路(自中華路至淮清橋)一段道路工程現定包工承辦凡本市甲等以上登記之營造商志願承辦本工程者仰自七月二日起攜帶營造業呈報工程記載表牌照書柬戳及經理人圖章來局領取圖則(隨繳圖則費二元)開賬投入本局標匭定於本年七月七日上午十時在本局會議室當衆開標隨繳投標保證金洋一千八百元(支票不收)不得標者隨即發還再領標收據及標單上所蓋書柬戳及圖章應與呈報工程記載表上所蓋之印模相符否則作廢特此通告

南京市工務局招標承辦自來水代售站通告 自第16號

本局大行宮第一警察局前第三十九號水站及光華門住宅區第六十九號水站現定招商承辦以所標保證金額最高者為得標凡志願承辦者務於開標期前親到自來水工程處營業組領取標單詳細填明投入標匭并隨繳押標金二十元(不得標者發還)定於七月二日上午十時在市政府大禮堂當衆開標特此通告

津浦鐵路管理委員會招標添建徐州扶輪小學校舍工事廣告

本委員會現經呈奉鐵道部令准添建徐州扶輪小學校舍一所凡國內殷實營造廠家具有建築經驗願承辦是項工事者可親到浦口本路工務處工程課或徐州工務分段呈驗工程經歷證明文件並繳納圖說費洋二元領取圖樣說明書標單等件於七月七日正午十二時以前照章投遞標函即於是日下午三時在工程課當衆開標所繳圖說費無論標函選取與否概不發還特此廣告

全國經濟委員會
棉業統制委員會

中央棉產改進所建築實驗室招標

本所現於孝陵衛東顧官營附近建築實驗室一所如有願承包此項工程者須於本年六月廿七日至七月三日至本京秣陵路二零二號本所領取圖樣及施工細則估價標單隨繳投標保證金二百元圖樣費二元(無論得標與否圖樣費概不發還)投標函須於本年七月六日上午十時以前投入本所標箱同日上午十一時當衆開標特此廣告

陸軍砲兵學校購製練習隊營具招標通告

本校奉准購製練習隊營具(桌椅櫈櫃鐵床等件)凡本市領有執照之營造廠或木器商號具有承包是項工事經驗志願承包者可攜帶證明文件親到丁家橋本校軍需處領取圖說及投標辦法(隨繳圖費十元)於七月二日正午以前照章遞標函並附繳押標費二百元即於是日下午二時當衆開標特此通告

住宅洋房廉價出讓

茲有坐落本京三牌樓太平橋鐵道部後門對面住宅洋房一座佔地二畝四分計洋房十餘間房屋四週並有水泥圍牆衛生設備應有盡有且地位適中交通便利軍政交通鐵道部近在咫尺茲因本人擬遠出經商願將該產全部廉價出讓合意諸君請即駕臨中山東路雨花巷口時代攝影用品社接洽是荷 電話二一六六六

南京市財政局佈告 第一四一號

案查民國十八年南京市特種建設公債第十次還本抽籤業於本年六月二十六日在市政府大禮堂舉行所中籤號碼係第八一號第六三號第三四號第七九號第二二號共五號凡持有前項公債其票面號碼末兩位與中籤號碼相同者均為第十次中籤債票統計債票一萬二千四百二十張合還本銀一十五萬元茲定於本年六月三十日起由本京中央中國交通江蘇中南市民六銀行兌付現款或作本市政府直轄機關納稅之用以三年為期期滿即行作廢除分別委託辦理外恐未週知特此佈告

中華民國二十三年六月 日 兼代局長石瑛

南京市財政局佈告 第一四一號

案查民國十八年南京市特種建設公債第十次利息照章定於本年七月十日起開始付款按該公債自第一次至第九次已還本金一百三十五萬元尚有未還本金一百六十五萬元以週息八厘計算此次應付利息計洋陸萬陸千元所有債票付息事宜已委託本京中國中央交通江蘇中南市民等銀行查照辦理其付息期限以開始兌付之日起三年為期逾期不取即行作廢除分函查照辦理外恐未週知特此佈告

中華民國二十三年六月 日 兼代局長石瑛

月裏嫦娥牌滅蚊香

上海永和實業公司出品

月裏嫦娥牌滅蚊香。氣味濃烈。靈驗非凡。祇須燃點一盤。終夜可獲甯睡。常用並可防瘧。

將盒蓋商標部份剪下三寸見方于背面填寫姓名住址交就近指定經售處可隨時掉取贈品並有價值二百元之收音機五只攝影機十餘只以及其他珍貴獎品之希望 此次普遍酬贈辦法出于誠意手續簡便實惠而有把握無集字湊成句之類

燃點一盤 蚊蟲絕跡

請看 世界上最精美之 永備電池

在你夫婿目中

你為病婦乎

眞病嗎也許是沒有的不過覺得身心不爽喜怒無常力弱神疲稍勞即倦罷了這樣你就僅為夫婿所希望的半個助手了其實要康强快樂活潑青春亦非難事只須不時吞服清導丸足矣此丸導滯平肝盡美盡善能使體內廢料按時排除俾符衛生要則因為便秘便難蘊毒致病不自知覺者比比然也或且君亦其一 山東臨清益昌銀號汪君登韓來書云「內子從前因患便秘又兼痔瘡其痛苦不歡情形幾難言狀各藥無效乃含服清導丸吞服數次諸症霍然自是常覺健康愉快矣」 清導丸統治肝火胆疾頭痛頭暈口苦氣脹口臭面疹以及其他由便秘而起之疾病男女老少一律適用 各藥房皆有出售或向上海江西路四五一號韋廉士醫生藥局函購每瓶七角六瓶三元五角郵費免收 (1)

PINKETTES

本報添聘外埠分銷啓事

本報為普及推銷及便利各地閱戶起見添設下列各地分銷處利益優厚寄遞迅速有意承辦者請直接向本社發行課接洽樣報及分銷簡章函索即寄

華陰 涪陵 咸陽 巴縣 鳳翔 合川 邠縣 遂甯 三原 瀘縣 大荔 南充 膚施 鄂城 榆林 漢陽 歸綏 沙市 包頭 宜都 五台 宜昌 大同 巴東 汾陽 襄陽 臨汾 咸甯 安邑 甯夏 晉城 涇川 奉節 臯蘭 萬縣 西甯

美妙莫可名狀

即白錫包

絞盤牌香烟

總理遺囑

余致力國民革命，凡四十年，其目的在求中國之自由平等。積四十年之經驗，深知欲達到此目的，必須喚起民衆，及聯合世界上以平等待我之民族，共同奮鬥！現在革命尚未成功，凡我同志，務須依照余所著：建國方略，建國大綱，三民主義，及第一次全國代

福州

福建民報是閩省惟一的大報

言論正確精警，消息豐富靈通，編製新穎悅目，廣告効力宏大

福建民報係由前福建民國日報改名，出版迄今，已達六稔，日出二天張，銷行萬餘份，報價低廉，廣告効力宏大，關心福建政治者，不可不讀此報，茲將報價及廣告刊例列后：

報價：零售每份一角，本埠每月多加郵費……（詳見原報）

廣告：（每行以五號字十六字計）……

社址：福州中山路　電報掛號二四八〇　電話四七一四

中央時事週報上海分銷處

本社刊行中央時事週報業已多年，……今特設上海分銷處於……

本社上海分社遷移社址啓事

本報七月一日起……本月九日遷至山東路（望平街）二百十八號三樓　各界賜洽請照新址為荷

新址：山東路二一八號三樓
電話：九三五〇一

本報天津分社成立啓事

本報天津分社自六月二十日成立，由李寰君主持，……嗣後津埠各界如欲訂閱及批銷本報或委登廣告，就近向天津河北……胡同八號該分社接洽……原有該地之分銷處自分社成立之日起概行撤銷此啓

張文玉
唐美蓉
解除婚約啓事

前於民國二十一年一月由朱雷二君介紹父母主婚結之婚約現因雙方均不同意業於本年六月二十一日憑朱雷二君及雙方家長當面將婚約廢除所有以前往來信件概作廢紙嗣後男婚女嫁各聽自由兩不相涉特此登報聲明

鳴謝中國天一保險公司南京分公司賠款迅速

啓者敝號因鄰居失慎致遭焚如幸事先向中國天一保險公司南京分公司保有火險經報告該公司蒙派員調查確實如數賠償足見該公司信用素著賠款可靠手續敏捷領款之餘特此登報鳴謝　該公司地址中山東路一〇四號錦明謹啓

中央日報火車時刻表

京滬鐵路時刻表

上行車　下行車

[illegible]

隴海鐵路簡明客車時刻表

民國二十三年四月一日實行

東行列車 混合 14	混合 12	特快 6	特快 4	特快 2	站名	西行列車 特快 1	特快 3	特快 5	混合 11	混合 13
		18.05			墟溝			10.00		
	16.15				大浦				7.10	
	15.52	16.43			新浦			11.32	7.47	
	15.23	16.20			海州			12.05	8.21	
20.30	6.25	8.45		8.10	徐州	13.00		19.30	17.00	10.10
14.46				3.50	商邱	17.39				16.22
9.22			14.45	23.26	開封	22.02	15.35			23.08
6.23			12.40	21.06	鄭州	0.24	17.52			1.41
0.11			8.02	16.45	洛陽	4.53	22.18			8.15
16.02				10.36	陝州	10.55				16.06
14.21				9.26	靈寶	11.42				17.06
11.00				6.55	潼關	14.10				20.25

中央日報津浦鐵路行車時刻表

民國二十三年四月一日起實行

本路時刻用二十四小時制如下午一點即十三點以次類推

[illegible]

北寧鐵路簡明行車時刻表

中華民國二十三年四月一日實行

[illegible]

蕭趙為地產聲請勘丈啓事

緣先祖旭初公遺有坐落鼓樓街基地南至義塚（現係中山路）西至趙姓（現係陸軍營基）原領善後局執照所載面積為瓦房叁間基地壹大方計除去中山路收用外仍存有面積柒分陸厘二毫二絲房屋兩間現租與周兩姓居住惟因該產權民十七闢中山路時部人從軍湖北南無人領勘及聲請登記以致征收案內并無蕭姓戶名現擬在該地添建房屋已向財政局登記如於上項產權有異議者請於七日內向財政局提出理由此啓

最新德式操場野外詳細實施分解動作筆記

黃埔中央陸軍軍官學校——最近編輯出版——

南京花牌樓共和書局代售

本書內容新穎裝璜美麗計分五大類1•操場2•野外3•夜間教育4•重兵器5•雜課等頗合各級幹部實施參考之用本書節目略述如下

㈠操場徒手各個教練㈡持槍教練㈢敬禮㈣射擊教練㈤自動步槍之說明及操練與拆卸㈥捷克式輕機槍之性能及教練㈦自來得手槍各個教練㈧班制式教練㈨排教練㈩連教練（野外）「第八期野外實施第一次」—「第八次」「第九期野外實施」「第九期野外演習計劃摘要彙誌」「第十期野外演習第一次」—「第九次」「第十期夜間演習第一次」—「第十次」（重兵器教練實誌）㈠馬克心機關槍之操練及說明㈡迫擊砲操練法㈢平射砲之構造及操練㈣小加農砲實施筆記（雜課等細目繁多不及刊登）

八九十期合編　精裝一冊定價一元五角九折　函購郵費一角三分

柏耶林輕機關槍說明書及基本操作出版　每冊定價三角五分（特價八折）

廬山暑期補習學校招收男女學生

宗旨　本校以利用暑期補助男女青年補習其主要學科並指導其休閒生活為宗旨

編制　本校設中學部（高初中）小學部及幼稚園鋼琴等班

修業　自七月四日起至九月一日止

科目　分國文英文算學鋼琴體育等

授課　除星期日外每日上午為正課講授時間下午為業餘指導

報名　自即日起至七月五日止報名費一元（地點）七月一日以前寄南昌豫章中學或廬山管理局

校址　西牯嶺清涼飯店對面公安後山　欲索簡章函索即寄

校長程時煃　教務主任夏家珫

當日見效　一瓶斷根
專治男婦新舊

白濁淋病

此五〇五治淋聖藥乃魯傑氏醫士專門秘製主治五淋白濁功能利尿清濁止痛消腫不論新久輕重或服他藥不效者請速試服此五〇五淋濁聖藥無不立見奇效爲君解除痛苦本醫士屢經試驗非徒空言幸勿忽之為幸

價目　每瓶洋二元

南京下關大馬路五洲大藥房獨家經理
城內坊口街五洲藥房　太平路華安藥房天德藥房

關於戰債問題 英致美覆文公佈

美以物代款之建議並不能減少困難 英注意應付款數但確抱有解決誠意

▲中央社倫敦二十七日路透電　關於戰債問題、英國致美之覆文、將於明晨公佈、當局表示希望該牒文或可使兩國早日關談最後解決之條件、牒文中計於美國所提出以物代款之建議、追述英國於德賠款所受之經驗、謂所繳之物、苟非裨債務國土產、及苟非債權國收受此物、並不因以減少其平日向債務國所購之數量、則繳物之困難、無異於繳現款也、如英國不能收受其商務中輸出物品之款則其匯兌金、可撥購美棉與其他物品者、必將隨減、職是之故、英政府不願對此之可能性稍加考慮、英政府目前未見有何方法、使此計劃見諸實行、而令美國稱許、未謂英政府最初提出解決此事之問題、爲應付之款數、英政府鑒於一切環境、故遇有可望獲得解決之機會時、殊樂與美國續事討論該問題云。

▲中央社倫敦廿七日路透電　英政府今日電致華盛頓、一再聲明英國願談判解決戰債問題之意、始終不變、按在此電發出以前、曾有英國雖不否認戰債、但不願償付六月十五日到期戰債消息。

英德金融談判開始 清算所案準備萬一

▲中央社倫敦二十七日路透電　今晨英德兩國代表、在財部開始金融談判討論、至午後始休會、明日復議、英方出席者、爲前充赴美英國戰債代表團之領袖維斯及財部專員若干人、午前會議後、發出公告、謂雙方互相說明其見地、討論進行、極爲友好、據半官消息、德國欲先討論對外輸出的讓步之可能性、如此層不得英方之圓滿考慮、則德國或將提出減輕道威斯與楊格戰債利率之問題。

▲中央社倫敦二十七日路透電　債款清算所議案明日由上院通過後、將即呈請英皇批准之、英德談判、如能進行成功、則該議案將束諸高閣、否則將依該議案規定、於本期一發表命令一道、數日後即將發生效力。

西班牙政府 將向衆院要求特權

▲解決加泰魯尼亞省爭執▼

▲中央社馬德里二十七日哈瓦斯電　政府將向衆院提出法案、要求特別權力、俾得解決中央政府與加泰魯尼亞自治省政府間之爭執、而將憲法保障法庭之判決(加泰魯尼亞省議會所通過之佃租法律、被憲法保障法庭宣告無效)予以執行、此訊一經發表、反對派共和主義黨及社會黨人、悉形騷擾、將俟政府將上項法案提出宣讀之後、立即開會、決定應採態度、盛傳各該黨議員、將脫離衆院云。

羅總理 將游歷外國

航長亦游法

▲中央社羅馬尼亞京城二十七日哈瓦斯電　泰里斯柯總理、定七月十二日國會散會後、前往外國游歷、一般人相信泰氏行蹤、將及於英法捷克及南斯拉夫諸國京城云。

▲中央社法國勒蒲城二十七日哈瓦斯電　羅馬尼亞航空部長伊利美斯哥本日午後七時、由羅京飛抵此間、法國航空部長特蘭將軍、親往飛機場迎迓。

煤鑛工時 公約草案

一國勞理事會將予以部分修改一

▲中央社日內瓦二十七日哈瓦斯電　與煤業有關係之各國政府及資勞三方代表、昨日舉行聯席會議、討論以如何方法、促使各該國政府、同時將一九三一年關於煤鑛作工時間之公約草案迅即予以批准、各國政府代表、陳述此項公約草案、規定鑛內作工、每日至多以七點三刻鐘爲限、如不加修改、即付實行、將有種種困難、當經與會各代表、從詳討論、業於今日下午竣事、勞方代表團體、曾提出決議案、謂所言各種困難、在原公約草案範圍之內、即可解決、此項決議案、以九票對六票被否決、因此國際勞工局理事會、將參酌此次會議中所討論之各種困難情形、將一九三一年公約草案、予以部分修改。

英波商務 談判已開始

▲中央社倫敦二十七日哈瓦斯電　英國與波蘭間商務談判、業于本日在貿易部開始舉行、波蘭代表團、係由工商部長率領、於昨日抵此。

英法商約 已正式簽字

▲中央社倫敦廿七日路透電　英法商約、前於六月十六日在英外部簽訂第一字者、今日在此正式簽字、定七月一日起實施、其原文、日內即將發表、雖全文今尚未悉、但聞此約包括核准管理某種農產的條款之決議。

彭古等四十八人 主修改憲法改良政治

建議案已爲參院規則委員會接受

▲中央社巴黎二十七日哈瓦斯電　彭古及其他參議員四十八人、曾聯名向參議院提出修改憲法及改良政治之建議案、當經移交參院規則委員會審查、頃員朗等以該委員會名義、提出報告書、內稱參院所以將建議案送交規則委員會、而不送交其他委員會者、蓋欲先知此項建議案、參議院是否可以接受、如可接受、是否合乎時宜、而兩點、惟規則委員會有權審查之、規則委員會接到該案之後、由六月二十日起至二十七日止、對前列兩點、從詳討論、并根據參院規則第廿一條及十二條、認爲此項建議案、可以接受、至於政府或議員、能否提出法案、主張修改憲法一層、規則委員會、曾就一八七五年二月二十五日憲法關於治權組織第八條、加以研究、覺按照該條規定、此項建議案、并無不能接受之處、委員會經精密討論之後、以最大多數同意接受該案、并請參議院予以通過云、

羅斯福下令 組織勞工委員會

專理太平洋岸碼頭工人罷工事

失業總數仍超千萬爲復興之障

▲中央社華盛頓廿七日路透電　羅斯福總統、今日下令組織一勞工委員會、專司處理太平洋岸碼頭工人罷工事件、以漢納牧師爲主席、委員會之職權、爲調查罷工事件之經過、並提出解決建議。

▲中央社華盛頓二十七日路透電　美國五月份失業人數、仍逐漸減少、計復得工作者、有三十萬人、惟總工會今日報告、在六月一日仍無職業者、其數在一千萬人以上、總工會指此爲國家復興計劃遲緩之基本原因、並謂此種問題、今尚未得實業家方面之注意云。

呢絨業工人有將罷工說

▲中央社華盛頓二十七日路透電　美國新英倫州呢絨業七萬五千工人、有將於星期一罷工之說、羊毛紡織業工會、要求(一)恢復一九二九年之工價、(二)減少工時每週不得超過三十小時、(三)工會得參加羊毛紡織業規當道之組織、全國復興處副主任白蘭查、今日請工會取消罷工之議、以待實業委員會之設立、但工會組織人席爾佛聲稱、工潮現未有挽回希望云。

匈衆院舉行非常會議 抗議巴爾都演說

羣彥發言對巴氏攻擊備至 外長稱政府必能盡其職責

▲中央社匈牙利京城二十七日哈瓦斯電　衆議院昨日下午、舉行非常會議、討論參議院送回之預算案、但此不過一種形式、數分鐘即已了結、本日開會真正目的、乃在對法外長巴爾都最近在羅馬尼亞境內發表之演說、表示抗議、全部時間、悉用於此、按法外長巴爾都、本月二十日在羅馬尼亞京城、曾發表演說、謂凡權利所定之界限、法羅兩國、均不踰越、亦不任人加以侵犯、次日羅馬尼亞阿魏德魯爾報載稱、巴爾都由羅馬尼亞明西里沙尼亞之克魯伊城經過時、曾發表反對修改和平條約之宣言、匈牙利輿論、大爲震動、是日下午、匈牙利參議院討論預算案時、右派議員哈浦斯堡王室若瑟夫大公爵、對羅報所稱巴爾都之宣言、大施攻擊、略謂達朗西里瓦尼亞、匈牙利之土地、予在該地奮鬥經年、茲讀巴爾都之宣言、不禁憤火中燒、須知提利亞龍條約、違反和約、破壞匈牙利歷史上權利、爲世界從來所未見云、此爲本月二十日及二十一日之事、本日衆議院所有各黨議員、均對巴爾都之宣言、表示抗議、蓋有若干地方、原有匈牙利領土、經提利亞龍條約割歸羅馬尼亞、匈牙利人久思收復、茲聞巴爾都反對修改和約之言、忿不可遏也、本日會議中、議員人數、並不甚多、惟旁聽席及新聞記者席、則人滿爲患、外長加尼亞、在衆人鼓掌聲中、提出宣言、對衆朗讀、其文容乃匈牙利電聞通訊社所業已宣布者、外長讀畢、有多人相繼演說、均對巴爾都宣言、使匈牙利輿論[illegible]之失望、匈牙利人民[illegible]不[illegible]情[illegible]聞巴氏之言、莫不[illegible]、[illegible]黨議[illegible]埃哈爾德、[illegible]巴爾都乃歐戰後[illegible]一全國恢復舊日之軍事同盟政策、[illegible]屬於羅教黨[illegible]埃斯特[illegible]哈[illegible]伯爵、謂國際聯盟約原有修改條約之可能、今有人要求和平修改疆界、即被認爲一種戰爭狀況、然則加入國聯研究有何益、[illegible]會民主黨之畢金格衛[illegible]亦[illegible]抗[illegible]、[illegible]以爲政府應[illegible]論、對於柏林維也納與羅馬、均不可接受約束、國務總理賈波士、亦發表宣言、詞畢之後、外長加尼亞、謂政府對於此事、必盡其應盡之職責、望各議員信任政府云云。

英駐美大使 請假返國

▲中央社倫敦二十七日哈瓦斯電　英國駐美大使林德賽、請假兩月、返國休憩、頃乘麥哲斯的克號郵船抵沙善敦港、林氏對於美國時局、不願發表任何宣言。

駐日新任英使 呈遞國書

▲中央社東京二十八日路透電　新任駐日英大使克萊武爵士、今晨十時十五分、率同隨員入宮、向日皇呈遞國書。

美決收買大批白銀

但財部不願宣布其所購數量

▲中央社華盛頓二十七日路透電　美政府決計開始收買大批白銀、在六個月內、將吸收十三萬五千四百萬盎斯之消息、已引起各處之注意、但財部人員、不允討論白銀問題、財部終雖有權購買十萬萬盎斯以上之白銀、但是否將於衆議員戴斯昨日所發財部業已購進白銀七千五百萬盎斯之說、不願加以評論、總之財部不願宣布其所購白銀之數量、查其所購白銀之款、大都由匯兌平準金撥付、故其數量、不載見於財部每日報告中、財部現擬今後收買白銀、由特常經費撥付、果爾、則至收買之銀數、可見於每日報告中矣。

哈立曼 被判處監禁

▲中央社紐約廿七日路透電　前任哈立曼國民銀行與信託公司總理之哈立曼氏、因僞造帳冊、濫用公款、今日被法院判定監禁四年半。

麥唐納 政躬不豫

將赴加養疴

▲中央社倫敦二十八日路透電　據今晨報載稱、首相麥唐納、或將赴加拿大養疴、詳細計劃、尚待決定、惟聞麥氏將先赴加拿大落機山中休養、七後或當赴紐芬蘭、麥氏昨在下院私室、接見中國總稅務司梅樂和。

愛爾蘭 地方選舉中 伐勒拉黨佔多

第一次依純粹政治基礎舉者

▲中央社杜白林二十七日路透電　愛爾蘭自由邦近舉行之地方選舉、伐勒拉黨、迄今尚佔多數、此爲第一次依純粹政治基礎舉行者、按照比例代表制投票、故其完全結果、非數日後不能知之、既選者尚有沃爾費斯所主之愛爾蘭統一黨、與工黨獨立黨。

紐芬蘭取消 黃金出售禁令

▲中央社聖約翰二十七日路透電　紐芬蘭黃金出口禁令、今日取消。

▲衣帽鞋▼

中興上等洗染　業部註冊　科學洗染專家　新街口中山路二二號　電話二三四八八

大美洗染服裝商店　洗衣漂帽染色夏令洗衣加快二小時可取　精製現代國貨西裝　特設修改舊式西裝　地址姚巷大街　電話二三六一

湖縐只賣布價錢、每疋五丈、只售十八元、此是頂上貨色、請至南京白下路口大成旅社四號房參觀、無任歡迎、浙江綢客啓事

都錦生　翻領內衣　減售九角　太平路門簾橋　電話二三二〇六

大傾銷湖縐紡綢售價布　到初九九至一折還有完全白送呢　頂上湖縐紡綢每疋五丈只售十四元二角且有由九九折至一折並有將貨價退回完全白送之希望貨好價廉請至南京花牌樓大華飯店五號參觀便能洞悉

▲食品▼

出品 上蔣茶腿　西湖龍井　金華南腿　茶葉號　中山路土街口　電話二一五〇六　經理 燕牌煉乳　惠泉醬油

上海酒樓　太平路中花牌樓南　增設冰室　冰　各種冷食　中菜西餐　早晨茶麵　專籌筵席　男女侍役　摩登西點　各式飽餃

鼓樓冰廠　牌子最老　信用最著　規模最大　設備最精　出品最佳　服務最週　地址鼓樓富厚崗　電話三一六六五

月山公司　楊公井十二號　電話二二七八　精製著名月老牌糖果麵包西點　附設宏麗咖啡室　冰　各色滋美冷食

消暑妙品—夏節禮茶　龍井碧螺　瓜片　猴針　祁紅　首都仁泰茶莊出品　總號新街口　分號坊口承恩寺唱經樓

五星啤酒　北平　▲是天下第一泉玉泉山之名水釀成　▲論用質味醇厚最優上之眞正國貨　中外歡迎　南京總分銷處裕信公司　地址二廊廟蔡家花園　電話二三二五六

妙機公司　新設高尚飲冰室　冰淇淋　西餐西點一切冷飲皆備　佈置摩登　取價低廉　歡迎參觀　新街口忠林坊　電話二一〇八五

國產魚翅　本號專辦生熟魚翅魚肚海貨　兼常發翅各式新鮮濕魚翅海參此種濕翅立時可用利便烹飪味美價廉無論酒樓或家常採用宴客定能使君滿意　國產魚翅每斤八角起不顧血本而犧牲實爲提倡國產起見　賜顧諸君請留意　南京朱雀路九十五號　永昌隆魚翅號啟

安樂屋頂茶園開業　調劑繁忙生活！解滌塵惱襟期！是本茶園所獻給於諸君者。　香茶二角　女子招待　冷品菓點均備

好消息！　新開西蜀　陶樂春川菜館　擇定六月二十日開幕　夫子廟首都大戲院隔壁　招待週到　禮堂　電話二一三五四號

粵莊　廣益隆商店　擇於六月十二日先行交易擇吉開張　自運廣東土產海味應時鮮荔枝精製廣東冰花倫教糕中西茶食廣東臘腸雜貨俱全　貴客光顧歡迎之至　地址中山東路鄧府巷口　電話二二七二二

冠生園　楊公井國民戲院右首　鮮桔汁　鮮菓子露　清沁解渴　暑天良友

康源牛奶　大瓶(十二兩)每月五元　小瓶(六兩)每月三元　電話22221

中國啤酒　夏令佳品　人人必備　請嘗一杯　精神百倍　南京總經理中興食品商店　地址估衣廊八街　電話二三八七〇號

▲房屋設計磚瓦▼

宏業磚瓦　完全機製　整齊劃一　壓力高強　堅固耐久　事務所新街口　電話二二七二二　製造廠和平門　電話三一四三八

新啓　馬牌水泥　南京經售處鼓樓中山路五十三號　順和永泥號電話三一七五六

金陵房產建設社　地址國府路東梅園新村　電話二二九七號

便宜地產出售

福星營造廠吳大廷啟　兼理繪圖建築

凡擬建築房屋缺少現款及房地產欲押現款者請向　協和號洽接　地址太平路中南銀行二樓太平保險公司內　電話二二〇一八

土木建築技師濮良籌　代辦一切土木建築工程設計繪圖　事務所市府路第十六號　電話二三八三九

漢陽紅青瓦　敝號現有大批運到供首都建設之需倘蒙賜顧無任歡迎　順裕瓦號

▲藝術▼

生生照像館　電話二二〇七二號

裝訂書籍　裝訂各種圖書　舊書改裝如新　集成記合印刷裝訂社　地址大紗帽巷五十號

民生工廠　專織各種大小毛巾代印商標不取分文　兼售各種色紗及不退色顏料　▲地址釣魚台

▲車行▼

通華運輸汽車行　地址中山路新街口五號　電話一三六二二五

▲雜類▼

趙半仙　首屈一指　命相課　經驗四十年　談言微中別出心裁　批命之純熟　大江南北無出其右

曲阜孔憲和　七政飛星推命論相　家傳　久居南京中央飯店

殼盧居士　命卜　地址東八府塘十號　時間上午九時至十二時　下午二時至七時

▲書局▼

世界十傑傳　潘田譯著　安中譯　定價洋一元四角　拔提書店出版　地址南京太平路　電話二三六〇六

共和書局　地址太平路　電話二一八一〇　出售各色文具儀器　打字器具　測量器具　墨水墨汁　鋼筆鉛筆

美運華棉麥 受美罷工影響出口延遲 下月中將有一部先行運滬

（上海特信）我國借款棉麥、自去年十一月二十日起開裝以來、麥子一項、原擬本月月底可以全數運出至八月初、亦得據數到滬、詎美國太平洋北岸各大埠發生碼頭大罷工、歷經四十日之久、尚未完全解決、不特中美間太平洋郵船完全阻斷、而棉麥運滬、亦受重大打擊、記者今日得悉借款美棉、自改訂合同之後、第一批已經開裝、三星期中即有價值三百萬元之棉花進口、茲將詳情、分誌如下。

可運來之美棉

美棉自改立合同、貨額減至一千萬美金後、已經由駐美辦事處、將本月分開始大批的趕運來華、第一批之已經裝出者、有五萬包機棉、業從北美新亞連港下船運出、該埠不受碼頭工人罷工之影響、故得照常起運也、滬上棉麥管理處、已得到美電謂首次美棉、在七月中旬可以到上海、此貨已議定完全卸在招商局之揚子碼頭、刻已通知劉鴻生、該局爲堆裝大批美棉、故已在趕工修理貨棧、蓋下月又有五萬件進口也、以後每月至少、可來三萬至五萬件、蓋以千萬元以上國幣之美棉、須在此半年中運齊也、

麥子被阻來華

借款美麥、自上年十一月下旬起、至現在止、先後由美裝出者、共計有四十三船、數額爲三十二萬六千六百九十噸、其中由招商局借船裝者、占十四萬餘噸、餘爲美商代租、以上之麥、統已裝齊至滬、尚有二十一萬噸麥子及麵粉、原擬儘六七兩月運畢來華者、詎五月十八日、美國罷工風潮突起、波特蘭裝麥地適當罷工區內、乃裝麥工即被阻住、且有已裝將齊之三輪、亦被阻住、致四十天來、已無借款麥進口也。

延長合同時期

美麥運華日期、本以本月內裝畢、詎變起意外、非人力所可抵抗、由是影響與租賃船期與定購者之交貨日期等、均匪淺鮮、尚幸麥子所留無幾、被其延長運裝時間者、大部爲麵粉與麥粉一項、運華本不合算、徒以合同所關、不得不遷就耳、經委會已經指定將美國借款麥粉一部、轉運到西北、充作協助西北建設之用、原已定六月二十五日撥助西北之麥粉二百餘萬元、可以到上海轉船、今則受罷工打擊、而亦被阻、大抵須延緩兩個月也、此合同期之延長、乃出于非人力所能及者耳。

太平洋輪阻斷

因罷工發生、而促成中美太平洋航輪之全被阻停、滬上各輪公司所受之損失、直接間接、當在數百萬元之譜、蓋五月十八日罷工以後、舊金山與西雅圖波特蘭三條航路之船、行駛中國而被停阻者僅大來洋行之經理美郵公司的格蘭總統、麥金蘭總統、傑克生總統、傑菲遜總統四艘、已完全被工人扣留、不能開來、此路之郵船、已經全停、一郵社之西雅圖郵船、亦改航渦古華矣、又太平洋公司之舊金山輪、受罷工阻停者、扣至今日止、已有古爾德號船八艘、又英商輪之被阻不能來滬者、亦有三艘、其他如川崎、國際等貨輪因罷工而被扣在美國者、共有六艘、因之中美線內、行船大減、近日滬上赴美之旅客竟感覺有錢而購不到艙位、旅行界之被阻臨時因阻輪退票者、有一千餘人、苟風潮不速解決、則中美海運界之損害、將更不知伊于何底也。

蘇禁煙會成立後 各處呈解煙土甚夥 京交行長在揚吸煙被查獲 皖特稅專員因煙案遭拘押

（鎮江通信）蘇省禁煙委員會成立後、法院對一切關於禁煙案件、均已停止受理、至通、如各縣以及本埠今獲之煙土、紛紛解送來省、堆積甚夥、再對于煙犯處理、或送警備司令部、或押省府、現各縣禁煙會、尚未成立者甚多、徵聞有變更法制之說云。二十八日

（揚州通信）本城東關街一百五十八號有胡漢泉者、年五十餘歲、現充南京交通銀行行長、素有煙癖、爲王靜山報告江都分派警前往、當場將胡拿獲、胡乃藉口患病、俟病愈後、再行到案、現等以奉令前[illegible]見、即由祝檢察官開庭偵訊、王等當庭陳說胡漢泉確係有病、請求展期到案、結果庭諭王等具結、限十五日交胡到案候訊。二十八日

（安慶通信）禁煙督察處安慶專員陳賡颺、勾結土豪、攫利作弊、且前任蚌埠專員任內、因截獲大宗私土、價約二千餘元、始則匿而不報、繼則報而不實、現經鄂總局查覺、召陳赴漢、即行拘押、並於安慶專員一職、改委胡定安接替、昨聞胡專員、監同陳氏來皖、清理交代、尚不卜有無問題云。

靖遠煙禍日深

（靖遠通訊）靖遠數年以來、煙毒最深、就縣城內言之、每日消耗煙土數目、實足驚人、計城內居民共二千餘戶、人口共計一萬二千餘人、吸煙人數約佔三千餘、每日消耗煙土平均一千餘兩云。

嚴禁烈性毒品條例 贛行營規定各省市施行日期 製表頒發鄂皖等省市遵照

（南昌通訊）委員長行營、以查嚴禁烈性毒品條例、業經通令頒布、乃據上海[illegible]依新條例處斷」是施行日期、與適用法律、關係至鉅、查該條例第十六條載明本條例自公布文到後十[illegible]閩、卽彼此互異、而適用法律、不免紛歧、現爲劃一起見、特規定除南京上海兩市區適用本條例、以該市政府奉文後十日爲施行日期外、其餘各地方、均以所屬各該省政府奉文後十日爲施行日期、凡駐在該省市之軍事機關、亦以各該省市政府施行日期爲標準、并將各省市政府奉文日期列表、于昨分令各省政府遵照、并通令所屬一體遵照、茲覓將奉文日期及施行日期披露如下、

施行日期

江西省政府（奉文日期）五月十一日（施行日期）五月二十一日、湖北省政府（奉文日期）五月十五日（施行日期）五月二十五日、安徽省政府（奉文日期）五月十五日（施行日期）五月二十五日江蘇省政府（奉文日期）五月十五日（施行日期）五月二十五日河南省政府（奉文日期）五月十五日（施行日期）五月二十五日湖南省政府（奉文日期）五月十七日（施行日期）五月二十七日陝西省[illegible]日期）五月十九日（施行日期）五月二十九日浙江省政府（奉文日期）五月十六日（施行日期）五月二十六日甘肅省政府（奉文日期）五月二十八日（施行日期）六月七日南京市政府（奉文日期）五月十四日（施行日期）五月二十四日上海市政府（奉文日期）五月十七日（施行日期）五月二十七日、六、二十七、

△　△　△

天氣亢熱不雨 影響農事前途極鉅 蝗災火警隨之發生

（揚州通信）入夏以來、天氣亢旱、不獨影響農事、卽人體疾病、地方火患、在在足以發生、往年在梅雨時節、總屬雨多晴少、房屋器物皆作濕潤、今年則入霉不霉、當雨不雨、連朝日烘如火、熱力如沸、寒暑計室內恆在九十八度、室外則爲百度有零、論節令則夏至初過、小暑未來、已如此溽暑逼人、推想至三伏炎天、不知伊於胡底、一般傳說、謂日中黑子已退、今年之熱、遠過往常、如以近日爲驗、其說或不盡而中、惟地拆天乾、農收無望、蝗災發現之可能性、此類現象、不僅揚城一地如此、果爾小民無噍類矣。廿八日

（安慶通信）皖省入夏以來、雨澤甚稀、以致發生蝗患、近如無爲縣屬、土橋鎮之徵河蘆場、發現大批蝗蝻、比經第八區長、報告聯隊部、分遣壯丁隊二百名、各攜田器、前往撲滅、不料越日、又有蝗蝻發生、蔓延數十里、各該區保甲長、會同各村、以捕魚之網類張之、一面呈報縣府勘驗、又桐城縣、南二鎮、發現蝗蝻、撲滅棘手、與報由縣府、設法撲滅、該縣縣長、卽乘小輪、由樅陽駛前往各保勘驗、卽令衛隊、協同民夫、奮力撲滅、以免滋蔓爲害云。

（蘇州通信）觀前北局大光明電影院、連日聘有中西魔術家黃雲生與亨利表演、頗受觀衆歡迎、預定今日再行連續表演一天、不料昨夜九時半、黃雲生表演大戀香烟之後、觀衆已散、[illegible]中茶役忽發覺在台銀幕上、有火燃燒、立卽報告職[illegible]、協同撲救、結果燒去銀幕一個、旋各區救火會紛紛到場灌救、紛亂中損毀座椅若干、黃雲生之魔術器具、亦遭損毀、事後對起火原因、未卽查明、現在整理內部、故暫定三四天暫映云。廿七日

（海寧通信）本縣第四區博愛塘橋兩鎮、距海塘六里左右、復於本月中旬發生蝗蟲、無如天久不雨、蝗虫孵化至速、乙地雖撲滅、而左地又發生、殊有防不勝防之慨、縣政府據報後、乃立派治虫人員赴目的地、督促就地農民、掘溝防治、現始告肅清。廿七日

湘一中學生行動越軌 奉令解散重新登記 本期卒業生未參加滋事准予會考

（長沙通訊）湘省立第一中學校、發生風潮各情、已載本報、茲悉省政府對於此次風潮之處置、決定將該校全體學生除普通第十一班同學、因本期卒業、未參加風潮、准予留校、靜候會考外、其餘一律解散、該校校長吳晦華、於二十日、奉到教育廳、軍事訓練委員會命令、解散學生、當卽張貼佈告於校內云「爲佈告事、案奉湖南省教育廳、暨湖南省國民軍事訓練委員會令、以本校學生行動、逾越常軌、侮辱師長、破壞紀律、屢戒不悛、殊堪痛恨、應予明令解散、除將[illegible]律會考、倘有反動份子、藉端搗亂、着隨報由軍警機關、拿究不貸、等因奉此、查普通十一班學生、畢業會考在卽、准予在校聽候會考外、其餘各班學生、仰卽遵令限二十四日前、一律出校、聽候通知、來校登記所有應退各費、逕赴庶務室領取、除將解散情形呈案外、合行佈告、仰全一體遵照、切切此佈」此項佈告發出後、學生徬徨失措、書籍、字紙、行李、滿屋零亂不堪、有負荷行李將離校者、有依牆壁而哭泣者、更有摩拳擦掌、痛罵校長爲霸王者、又有無辜受累而埋怨者、悽慘萬狀、旋教育廳朱經農、派督學伯蘭、軍訓會派主任曹穆、偕吳校長晦華、莅校召集學生訓話、意謂一中風潮迭起、社會厭聞、此次政府已下決心整理、各同學須遵政府命令、安心返里、靜候下期重新登記、至登記辦法、已請朱校長詳細審察辦理云、[illegible]吳校長謂、本校本期、再起風潮、殊出人意外、但晦華對此、事先分別勸導、華絕慎重呈請處理、撫躬自問、尚無負政府辦學之本意、乃家長送子弟入學之苦心、以後當秉政府旨理云云、於是一中風潮、遂以解散辦法而解決。（六月廿四日）

平涼麥苗生病 夏收前途影響甚大

（平涼通訊）平涼入春迄今、雨暘時若、縣屬谷禾苗、茂盛異常、刻值收割之期、各區禾苗突生黃疸病、數日以來、漸呈枯槁、夏收前途、影響甚大、以故邇來一般農民、頗爲憂慮云。

靈台穀賤傷農 農村經濟異常困難

（靈台通訊）靈台自入春以來、時雨迭降、夏禾豐收有望、惟以糧價迭落、人民對於公款、無力輸納、計每石小麥價值洋三元之譜、秋糧每石價值洋一元之譜、因此之故農村經濟、異常[illegible]

粵組蠶絲促進會 集中蠶絲人材致力救濟絲業

（廣州通信）蠶絲業爲粵省之生命線、關係全粵經濟、至重且大、最近蠶絲改良局、爲謀促進蠶絲事業、聯合全省蠶絲業行政機關學術團體、如生絲檢查所、中山大學農學院、仲愷農工學校、省立第二農校、嶺南大學農學院等、組織廣東蠶絲業促進會、共同研究、指導一切進行、現該會業已呈奉建設廳核准、正式組織成立、會址暫時附設於河南蠶絲改良局內、至該會會員係以每一機關或團體爲單位、由每一團體或團體指派一人爲全權代表、至凡與蠶絲業有關係之機關團體、如欲加入本會、須經本會全體會員之公認方可、現該會計有蠶絲改良局長廖崇真、生絲檢查所杜樹桐、仲愷農工學校何品良、中大農學院楊邦傑、嶺大農學院何雄濤、省立第二農業學校代表未派定、由蠶絲改良局長廖崇真爲該會主席、該會自成立後、昨曾召開一度會議、商討今後工作方針、當經決定：（一）籌劃緊急救濟廣東絲業（二）聯合同一戰綫、統一意志、打破絲業危機、（甲）組織蠶種委員會、確定全省各造標準蠶種、（乙）設立改良蠶種試育場、（丙）集中全省蠶絲人材、共同努力同一目標、分工合作、（三）促進社會人士認識蠶絲事業之重要、共謀發展方策云。十九日

漳縣霪雨成災 糧價飛漲民生艱困

（漳縣通訊）此間近日以來、霪雨霏霏、氣候甚涼、以致山川夏禾、均受影響、刻下斗價飛漲、人民生活艱困、較前尤爲窘迫云。

▲　▲　▲

鄒平蠶業改良成績昭著 推行各種新法不遺餘力 歷時二載農民大受其益

（鄒平通訊）山東鄉村建設研究院農場、自成立以來、卽極力提倡農家副業、鄒平縣南部素重養蠶、但牢守舊法、蠶種及繭絲品質、日趨低下、該院農場以表証方法、推廣改良蠶種以合作方式、勸導蠶戶、共同催青乾繭繅絲及共同運銷、並由場內選繭製種、無償分給各蠶戶飼育、集中力量、在鄒平縣舊一、二、三區、改良蠶業、歷經二載、農民頗受利益、對於新法、漸有興趣、據調查其成績雖在絲業市場衰落之中、而鄒平蠶業合作、則年有增加、計二十一年春成立蠶業合作社十處、社員二百七十戶、共用改良蠶種五百九十三張、該場除派職員分赴各社隨時指導催青飼育各種新法外、並聘有養蠶專家鄭普一先生、及青島大學濟南農場主任任濟民先生、指導講授各種改良方法、二十二年計成立蠶業合作社十二處、社員二百四十一戶、共用蠶種七百四十張、該場除照舊派員指導各社飼育外、並於場內實行新法飼育、以供院內學生及農民實習、其自製蠶種、計諸桂九百二十張、白新一百七十一張、斑新一百零六張、新圓四十二張、基絲二十一張、鶴黃一百五十六張、共一千零一十六張、本年春繼續推廣計成立養蠶合作社三十九處、社員四百七十九戶、共分發蠶種七百九十二張、各社蠶戶、因有二年之經驗、復經派員再三指導成績、[illegible]較往年爲佳、統計產繭約在萬斤以上、因運銷方面、感覺困難、現已與上海絲業專家蔡仁抱先生商妥、請其代爲銷售、並聞該場現正研究將來進一步發展蠶業之計劃云。

各部隊軍工修路 由公路處架設橋樑 贛行營令飭所屬一體知照

（南昌通訊）委員長行營、以據省府轉公路處呈復上四橋經費未列預算、且廿二年度工程經費已支配無餘、擬請仍由行營撥給等情、茲悉行營據情後以查第四軍修築上四橋經費洋三千元、公路處既無款照撥、准由行營撥給、并電薛總指揮派員具領轉發、惟嗣後各部隊軍工修路只修土方、遇有橋樑修建派橋樑班前往架設、以免重複、如遇特殊情形、必須修橋者、則由地方征集材料、不另發款、倘橋樑工程浩大、需款補助、亦須事先呈准有案、方可撥發、昨特通飭所屬一體知照云。

鎮江

▲鎮縣牙稅接辦有人　鎮縣府牙稅廿二年度由縣府經辦、現廿三年度業經商人朱鼎、向教育經費管理處、以一萬六千餘元承包、現租定城外廣州會館房屋、不日卽將開始辦公云。

▲買菜衝突釀成命案　宿遷人劉竣、年二十歲、居住本埠安留巷五十七號、前日早晨因向更樓巷卅八號之賣菜人殷順福又名大貫子買菜、雙方由言語衝突而發生互毆、大貫子腎部爲劉竣踢傷、至昨晚十時許、旋卽斃命、大貫子有胞弟殷順馨、見其兄斃命、遂將劉竣扭入公安局、請求伸寃懲辦兇手、法院檢察處於昨（廿七）日四時許、率檢察官前往將屍檢驗一過、死者殷順福下部確有傷痕一處、命先收屍候偵查訊辦。廿八日

揚州

▲鄂西兩岸允辦帆運　十一圩帆運船、因輪運侵奪生計、曾赴京向財部數度請願、奉財部令准、將湘皖兩岸輪運大小二百票改歸帆運、并限兩星期辦運、現在已閱四星期、尚未辦運、遂于廿五日復派代表殷志周、楊雲濱等廿餘人、向四岸運商催運、段等分搭後、連日均往四岸公所開會結果、湘岸允辦一百廿一票（圩代表要求一百八十九票）西岸允辦廿票）圩代表要求六十票）鄂岸因無人接洽、故各代表現仍在揚向運商繼續討論。

▲淮南新運副視事　淮南運副兼揚州稽核所經理命翔聲、已于昨（廿七）日接篆視事、內部人員一仍舊貫、前任運副周二農、經手帳冊及一應文件、均交代清楚、并丟已訂合（廿八）日赴[illegible]道赴浙羅新。廿八日

鹽城

▲警察隊保衛團奉令合併　本縣保衛團警察隊系統名稱各殊、訓練指導均感困難、省保安處爲切實整頓起見、令各縣警團合併爲保衛隊、限六月底造成預算呈核、縣府前晚卽令遵辦結束、隊長陳清勛、俟事竣卽赴省靜候致詢、聞保衛部副隊長、將以吳紹逵遷任云。

▲劉曹兩督學視察近狀　本學期應令各縣督學、視察各校、畢、近兩日偕縣立一民衆教育館教導部主任宋白琛、協助視導城內外各私塾、大致尚認爲滿意、東台督學竟成、來鹽較遲、近向局方特殊報告、四初小校長撤職、一初小校長記過、一初小遞放暑假三週、李沛小學、應確定校名、縣立圖小學、應籌費遷移校址、聞局方已分別遵辦云。廿三日

六合

▲久旱不雨秋苗枯萎　六合自入夏以來、天久未雨、亢旱異常、農田灌溉幾無戽水之源、四鄉禾苗枯萎、田土龜裂、日前雖經天降細雨、杯水車薪、無濟於事、察其來勢、旱荒將成、苟在一二日內、仍不下降甘霖、不但秋穫失望、且四鄉匪氛、爲患難免矣。

第二次保安會議之工作總評 及今後保安事業之改進

（續昨）委員長昨天指示我們訓練團隊的方法（一）要教他做人的道理、卽是要實行新生活綱要和新生活須知、（二）要教他做中國人的道理、卽是要人人都有國家觀念和民族精神、不要做漢奸、要做義士烈士、（三）要教他有警察憲兵的常識、

（關）於第三點意義很重大、兄弟要特別引申一下請各位特別注意、現代的國家軍隊、是用於國防的、維持地方治安的責任、是完全由憲兵警察來担任的、如果要靠軍隊來維持地方治安、就是叫他來代替警察憲兵的工作、如此情形、軍隊的軍風紀、一定是很難維持的、但是在中國的現狀之下、人力財力、都很缺乏、如果各地方都要辦好大規模的警察憲兵、來維持地方的安寧秩序、這是做不到的、往後我們要靠保甲來做農村警察、要靠保安隊來做農村憲兵、保甲與保安隊、都是土著、[illegible]憲兵、一定更有効力、更能盡責、換一方面說、各省現在以軍隊及保安隊剿匪、以保甲清匪、不久剿匪工作、既可完成、難道土匪消滅以後、保安隊卽可解散、保甲卽可取銷嗎、所以以後訓練團隊應特別注意憲兵警察的常識、其意卽在剿匪以後、務必使團隊能夠切實担負憲兵與警察的任務、這纔是保安隊的本職、在平時爲地方憲警、在戰時爲國家徵兵、根本意義在此這一點、也要各位切實認清的。第四

（經）費問題、各省團隊的經費、根據各位的報告、安徽每月約需三十餘萬元、福[illegible]每月約需三十六萬元、湖北每月約需四十萬元、江西每月約需四十五萬元、湖南每月約需四十六萬餘元、江蘇每月約需四十八萬元、浙江每月約需五十一萬元、綜合各省所報的數目、各省每月團隊經費、最多的已到五十萬[illegible]大的經費、如果沒有相當的成效、發生相當的作用、那眞是對不起民衆、但是經費是一切事業的基礎、要求事情辦得通、工作做的好、整理經費、自然是第一要着、就兄弟個人所知道的、湖北的范處長、前年對我說、湖北全省各縣自由抽捐、自由辦團、每年消耗於團隊的經費、大略估計總有一千五百餘萬元之多、實較省庫額定的收入大逾一倍、如果精密調查、違同經征人員的中飽併計、也許還不止此數、湖北如此、他省的情形、恐怕也與范處長所說的差不多、已往各省保衛團的黑暗、實在鬧得太不成事體了、自從前年三省總部頒布了整理縣地方財政章程之後、每縣必須設一個財務委員會、一切財政、由縣統收統支、上面所說的毛病、才慢慢糾正過來、財源才漸漸確定、雖不敢說已一律辦好、然收支的方法、都正在逐步改善、

（據）最近湖北省的報告、全年可靠的團隊經費收入、全省團費整理委員會的[illegible]分之二以上的担負了、故於保安經費的整理、也要經過三個步驟、第一步要統一于縣、第二步統一於行政督察區、第三步統一於省、單是把經費統一於縣、還沒有辦法的、因爲全省的各縣比較起來、土地的肥瘠不同、物產的豐嗇不同、人民的貧富不同、匪情的輕重也不同、如果以縣爲單位、大抵最貧苦的縣份、都是邊僻之地、匪情必是重、需要團隊最爲殷切、而籌措經費、特別困難、目前至少要由行政督察區來統籌兼顧、團隊的配備和運用、才能夠治當、官兵的勞逸、才能夠平均、關於此點、各位的建議、共有十二件、都可供參考、行營最近案、通令各省遵辦、各省縱然因爲有特殊的情形、不能馬上絕對一致、這個大體的方針、最先統一於縣、進而統一於區、再進而統一於省、那是絕對不能錯的。第五、

（勵）匪工作的情形、聽了各位的報告、江蘇現在僅[illegible]省的邊境、尚時有海盜和共匪的侵擾、河南過去、本是匪股最多的省份、現在大股的匪、已漸漸肅清了、安徽也迭次撲滅了大股幫匪、現在只有靠近三省邊區的立煌霍山英德等縣、尚有匪擾、湖北的團隊、他的力量、不僅能夠維護省內的治安、而且有一部份能夠協同西路軍開到省外來剿匪、現在僅有湘粵邊境有一點殘匪竄擾、也正在切實追剿、湖北內地很安靜、祇是鄂東鄂南鄂北各邊區零份、仍常有零匪竄擾、江西的團隊最近一年以內、參加剿匪共計二百餘次、尤其是金谿左坊之役、最有成績、這一年來、各省團隊剿匪的力量、比較從前、確實是強得多了、但是獨立作戰的能力、或者遠差一點、這也是公認的事實、就此次到會的八省而論、各省團隊的官兵和槍枝、每省都在二三萬以上、各省的壯丁隊、每省也都超了二百萬左右、如果照上面所講的辦法、把這二三萬的團隊做基礎、使他們所受的訓練、推廣將及於二百萬的壯丁、[illegible]團來講、使之入省之內一千六七百萬的壯丁、都能夠明白做人的道理、都受過國民的補習教育、都有警察憲兵之常識、就可以做社會的中堅、做一切地方建設的根幹、還愁中國不富不強嗎、

（最）短期間、中國全國的壯丁、都能受嚴格的訓練、縱然不能全體軍事紀律化、可是這一千六七百萬的壯丁、既受過嚴格的訓練、也就可以做良民的模範、良兵的基礎、這希望各位特別努力的、以上是關於各位工作報告的總結論、並且把以後改進保安事業的大方針說了一個大概、此外關於各位個別的建議、如湖南所提的整理收編民軍案、河南所提的補充彈藥、安徽所提的請准團隊服裝與國軍一致案、浙江安徽所提的縮編保安隊案、河南所提的出省剿匪的團隊枝案、應依照國軍例給予撫卹案、這些都是比較容易解決的問題、容俟主管機關核議以後、卽可分別批答、希望由二次會議到第三次會議、這一年中間、各位特別努力、完全達到各位的希望。（完）

教育與體育

勵志社舉辦 中正杯軍政排球錦標賽
蔣委員長捐贈大銀杯一隻作錦標 釐訂比賽簡則徵求機關團體參加

勵志社為提倡軍政人士之體育起見、特舉辦中正杯軍政排球聯合錦標比賽、凡首都軍政體育團體志願參加者、可向該社體育股領取報名單、于七月七日前送交比賽會正式註冊、昨並擬定比賽簡則、通知軍政團體踴躍參加、茲錄其比賽簡則如下、

比賽簡則　（一）此次排球比賽由勵志社主辦、定名為勵志社中正杯軍政排球聯合錦標比賽會、（二）本會以提倡首都軍政人士之體育、增進排球技術為宗旨（三）本社社長蔣中正先生、贈大銀杯一具、作為軍政排球聯合錦標比賽獎品（四）凡首都軍政體育團體、志願參加者、可向本社領取報名單、依式填就、於七月七日前送交本會、正式註冊、同時並繳納註冊費一元、再經本會審查合格、即作為正式會員、（五）球員註冊每限以十五人為限、（六）未經註冊球員、不得參加比賽、（七）隊員人數、一經註冊後、不得增減或更改、（八）本會設理事九人、處理會中行政及一切進行事宜、（九）本會書記由理事會聘任之、（十）各比賽裁判員、由理事會聘請之、（十一）比賽規則、採用遠東運動會最新排球規則施行、（十二）各比賽均在勵志社球場舉行、（十三）會員或球員有違犯本會章程者、由理事會依下列懲罰辦法處理之、（甲）警告（乙）罰款（伍元為限、）（丙）停止會員或隊員比賽權、（丁）取消會員或隊員資格、（十四）各隊比賽、採單循環制、（十五）如分組比賽、則甲組優勝者、應得蔣委員長頒贈大銀杯一具、乙組優勝者、當由本社再行呈請蔣委員長頒贈一具、以資鼓勵、（十六）球隊無制服及球員無號碼者、均不得參加比賽、（十七）每次比賽獲分最多者、則為勝隊、比賽結束後、比賽勝局最多者、獲得錦標、如遇兩隊勝局相同時、則兩隊重行決賽、以定錦標、如每組分部、每部中勝局相當者、亦應重行比賽、以定決賽權、（十八）球員在本會內不得代表兩隊參與比賽、（十九）會員如有抗議情事、應正式具抗議書、於比賽[illegible]處提出理事會審斷是非、一切抗議、須隨納保證金十元、如理事會認為該項抗議、具充份理由時、當將保證金發還、否則沒收、理事會之決議、為最後之判決、不得抗議、（二十）逾規定時間五分鐘不到者、作為棄權、如雙方不到、具作棄權論、棄權二次、即取消比賽資格、萬一會員臨時發生意外阻礙、致不能到場時、應即報告理事會、經證明後不在此限、（二十一）會員中途退出、或無故棄權二次、或被取消資格者、其已得分數、應作無效、（二十二）會員如因不得已事故、必須改期者、應于該次比賽前三日內、向本會請求許可、（二十三）定排日期及期間、不得更改、如由本會通知改期者、不在此限、（二十四）各次比賽日期及時間、由本會在比賽前二日發表及通知雙方、（二十五）隊員有違背運動道德情事、如經查出、立即取消該員比賽或全隊資格、在比賽中如有抗議、應當場證實、以利審查。

生物統計家 韋適博士將來華
定本年九月一日到達 講述田間試驗新技術

實業部中央農業實驗所前乘金陵大學教授沈宗瀚博士赴歐考察農業之便、託其聘請英國著名生物統計學家韋適博士、來華講學、現業經韋氏應允、定本年九月一日抵華、茲特將韋氏略歷及到華講學程序探誌於左。

韋氏略歷　韋適博士蘇格蘭人、年三十七歲、現任英國劍橋大學農學院統計學教授、為愛丁堡皇家學會會員、英國皇家統計學會會員、及倫敦數學會會員、幹事、對變易分析法之研究提倡與在田間試驗上之應用、供獻殊多、一九二五年後、世界田間試驗技術、一躍而可利用正確之數理者、韋氏亦與有功焉、韋氏非特一應用統計學家、亦一著名之數理學家數理論統計學家、此次由英來華期間、英國劍橋大學、允給原薪三分之二、其餘之薪水及往返旅費、則由英國皇家化學藥品總公司担任、在華之舉行旅行費用、則由中央農業實驗所担任。

講學日程　韋氏將來到華後工作及講學日程、中央農業實驗所業已預為排定如下：（一）抵京後二日間、接見各方之農學家及生物家、然後赴北平旅行、為期約十日、（二）每週與該所技術人員至少討論二次、每次討論時間二小時、（三）分析該所所積有之試驗結果、九時間許可、亦得分析外來之試驗成績、（四）為南京各大學研究機關之高級學生職員及其他外來人士、舉行有系統之演講及實驗、（五）如時間許可、對於研究數學者、亦擬每週舉行講演兩次、（六）該所本年冬季改良作物討論會開會時、講演田間試驗新技術、每週二次或三次、并規定期間與國內優秀土壤學者、舉行土壤討論會一次、桉該所上屆改良農作物討論開會時、曾請美國著名育類專家該所總技師洛夫講演生物統計學、近又聘請韋氏講述田間考驗新技術、聞二氏均係主張以生物統計分析田間試驗者、惟洛夫有系統排列、韋適主用隨機排列、兩相印證、於我國作物試驗之技術上改進、當有莫大之裨益云、

本市民校教師 暑期內輪流休息
社局擬定休假辦法令飭遵行

南京市社會局、以本年度氣候、業已入伏、各學校均放暑假、至於民眾學校、因與民眾教育有關、故不放暑假、各校教職員、則令輪流休假、該局刻已擬定民眾學校教職員暑期輪流休假辦法、令飭遵行、茲照錄如下、（一）從七月三十一日起至八月十九日止、為暑期輪流休假期、（二）在輪流休假期內、各校教職員事務員、得分班輪流、每人休假十日、（三）假期內各校長、仍應負行政上之責任、如各校長需請假時、以十日為度、并應將校務妥交留校教員代理、呈請社會局核准、方可離校（四）在輪流休假期內、各校除停止課室教學外、其餘一切工作、應照常進行、（五）各校教職員分班休假情形、應由校長事前一併呈報備案。

中國童軍理事會 首屆理事
教育部昨日聘定朱家驊等十五人

教育部依照中國童子軍總章第十八條之規定、特於昨日發出聘書、聘朱家驊、張治中、周亞衛、桂永清、鄧悌、劉泳堯、陳立夫、陳劍翛、嚴家麟、張忠仁、郝更生、雷震、顧樹森、段錫朋、王世杰等十五人、為第一屆中國童子軍全國理事會理事。

業餘網球隊 今赴滬作戰
下午五時乘車出發 對抗中國及優游隊

本京業餘體育會網球隊定今日下午五時由陳棨率領赴滬、定明日下午三時與上海中國體育會網球隊作生智杯二屆賽、後日下午三時與優游網球隊作友誼賽、該隊名單如下、領導陳策、凌道揚、幹事丁福成、張紹岳、唐生明、隊員凌道揚、趙敏恆、錢乃信、林庚生、余志忠、馬少伯。

中波文化協會 昨在教部開第一屆年會
選舉蔡元培魏登濤等五人為名譽會長 謝壽康陳立夫等七人當選為本屆理事

中波文化協會、以推進會務、促進中波兩國之文化事業起見、特于昨日上午十時、在教育部會議廳舉行第一屆年會、到中波兩國會員五十五人、王世杰、魏登濤均參加、茲將各情分誌如下、

參加會員人數　今日參加年會者、有教育部長王世杰、波蘭駐華公使兼該會名譽會長魏登濤、會員威拉士基、陳劍翛、卜老克、王廷章、王孔毅、（中央黨部代表）、伍叔儻、陳耀東、魏學智、邱長康、厲家祥、謝樹英、李景泌、廖世勳、楊芳、陳泮藻、徐仲年、李熙謀、胡鐵岩、孫國封、謝壽康、宗白華、郭有守、郭達峯、楊云慧、[illegible]平陵、朱章賡、褚民誼、陳裕光、顧澄、謝建華、張書旂、楊亮功、熊文敏、威諾治、克納潑、敖京斯基、周冷、張炯、錢玉倬、瞿常、黃建中、劉海萍、歐陽冰、虞炳烈、[illegible]夫人、戴策、雷震、杭立武、梅汝璈、章桐、彭學沛、路應悔等五十五人。

王世杰氏致詞　由教育部長王世杰主席、周淦記錄、主席領導向中波兩國國旗行禮後、即致詞、略謂「今日中波文化協會舉行第一次年會、鄙人担任主席、甚為榮幸、本會在此一年中、承波蘭公使及波蘭人士之熱心贊助、使會務日漸發達、吾人應深致謝意、今後尚望本會同人、愈加努力云。

中央代表致詞　主席致詞畢、由郭有守報告會務（略）旋有中央黨部代表致詞、略謂、「（一）中波文化協會、係努力于國際文化事業、中央應予贊助、（二）中國許多事業、正有待於友邦之協助、如國聯近年來對於中國建設事業之協助是、（三）波蘭人士熱心於中波文化事業之發揚、本黨甚為感謝、中央黨部派鄙人參加今日年會、應代表致謝意、并祝貴會前途之發展、繼有新自波蘭來華會員克拉卜若演說、旋由謝壽康先生以中法兩種言語、報告此次論文共有十一篇、並將每篇內容摘要述明。

討論議案　討論議案如下、（一）修改會章案、（決議）[illegible]人、為終身制、由理事會提出、于開常年大會時選舉之、第六條照原文、增第七條、本會理事會開會時、得請名譽會長出席主持、理事會細則另定之、原第七條改為第八條、照原文原第八條改為第九條、本會常年大會、於每年五月間舉行、其臨時大會、經理事會之決議、得隨時舉行之、原第九條、第十第十一條、次序照改、（二）函賀本會會員張韻海先生新任駐波公使案、（三）籌開波蘭文藝展覽會、請中波兩公使館搜集材料案、（四）邀請波蘭東方學院暨國際之化合作會、與本會合作案、（五）繼續翻譯及刊行關於波蘭文化之著作及新聞案、（六）組織關於波蘭之演講案、（決議）第一案照理事會之意見通過、第二案至六案、交理事會辦理、（七）常會審查通過之會員、請予追認案、（決議）追認通過。

新會員廿四人　該會新入會員名單如下、李景泌、林桐實、俞大維、馬洗繁、趙懋華、許嘗、劉叔子、鄭天錫、雷震、劉厚、李聖五、楊亮功、歐陽冰、張書旂、廖世勳、徐仲年、謝樹英、孫國封、陳銑、京納卜、衛納士、威拉斯、虞和瑞、比加爾斯加等二十四人。

選舉會長理事　討論案畢、選舉職員及理事如下、名譽會長五人、蔡元培、吳稚暉、魏登濤、王世杰、謝諾舒斯基、理事七人、謝壽康、郭有守、敖京斯基、陳劍翛、李熙謀、陳立夫、褚民誼、候補三人、張道藩、黃建中、厲家禪。

波使致閉幕詞　由魏公使致閉幕詞、略謂「余今日得參與本會年會、甚覺榮幸、對于本會諸君、在過去一年中之努力、謹致謝意、此種工作、余極認為圓滿、今日會中諸君所提出之論文、極有價值、因其能促進中波兩國間之認識與感情、余謹向主席及出席諸會員致謝」下午二時、魏公使在教育部大廳宴各會員云。

褚謝歡迎會員　散會後、下午五時、由理事褚民誼、謝壽康二氏、邀請會員於公餘聯歡茶會、到波蘭公使魏登濤、王廷璋、敖京斯基、朱[illegible]等五十餘人、由會員唐學詠奏笛、般夜曲及自作「國難臨頭之後」一曲、次由潘國昌、徐炎之唱崑曲、褚民誼唱「渭水河」、并演劍術、賓主盡歡而散。

中波文化協會首屆年會攝影

吳大鈞講 戶口清查
明日在中央大學

中央統計聯合會、定於本月三十日（星期六）上午九時、假中央大學致知堂舉行第十二次學術演講會、恭請吳大鈞先生演講「戶口清查」、除分函中央各機關辦理統計人員全體參加外、並歡迎各學術團體及社會人士前往旁聽云。

中大衛生教育科 繼續招生
培養健康教育人才

中央大學教育學院衛生教育科、係該校與內政部衛生署合作辦理、目的在培養健康教育行政人員暨中等學校衛生學科師資、創辦之初、為衛生教育專修科、學生修學年限為兩年、後以課程增多、為提高學生程度以資深造計、自開辦之第二年秋季起、即改為衛生教育科、學生修學年定四年、畢業給予學位、該科年來得衛生署之協助、發展甚快、最近一年中、新設備頗多、其最著者、如該科最近有鑒於課程之完善與否、影響於學生學業、至為且深、特將課程重加改訂、力謀課程內容之充實與完整、該科分年必修課目、計共有一百十學分、內普通學科及教育學科佔十分之五、衛生教育學科佔十分之五、關於衛生教育學科方面主要者、計有健康教育、學校衛生、個人衛生、公共衛生、營養學、健康學、疾病學、兒童衛生、中學衛生、教育法、微生物學、解剖學、生理學、醫學史、健康教育研究、健康教育調查、健康教育實習等、該科現以邇來國人對於健康教育、十分重視、而各地教育行政當局、尤積極鼓勵提倡、惟實施領導缺乏相當人才、故繼續招生、廣事培養健康教育專門人才、以應急需、實為切要之圖、聞該科已與學校當局及衛生署雙方商妥、本屆決定在北平、武昌及南京三處招生、考試課目與其他系科目、惟須加考衛生學一課目、學額暫定自二十五名至三十名云、又聞該科教學方針、向主理論實習兩者並重、現該科當局、特利用暑假、介紹三年級學生分赴京、滬、杭各地衛生教育機關、短期服務、以資實習、藉增經驗云。

教育部訂定 民眾學校規程
昨日公佈施行

教育部訂定民眾學校規程、特於昨日公布施行、茲將規程原文、照錄如后、第一條、民眾學校遵照中華民國教育宗旨及其實施方針、授與年長失學者以簡易之知識與技能、民眾學校得應事實需要、設高級班、第二條、民眾學校、由鄉鎮坊及各教育機關、民眾團體、工廠、商店、分別設立之、省市縣政府區公所及私人、均得設立民眾學校、第三條、民眾學校之設立變更停辦、應呈報主管教育行政機關核准[illegible]、第四條、[illegible]行政機關查核備案、第五條、民眾學校須於每班學生開始教學一個月內、造具教職員履歷俸給表、連學生名冊、教學時間表、教學用書表等、呈報主管教育行政機關備案、第六條、凡年在十六歲以上之失學者、均應入民眾學校修業、民眾學校課程、或具相當程度者、得入高級班、未辦短期義務教育地方、年在十歲以上之失學者、亦得入民眾學校、第七條、民眾學校學級之編制、以學習能力為標準、但遇必要時、得依年齡及性別分班教學、第八條、民眾學校不收學費及其他費用、經費充裕時、並得供給貧寒學生所用之書籍及文具、第九條、民眾學校學生受課總時數、不得少於二百小時、高級班學生、以修完規定之課程為限、民眾學校每日教學時間、以二小時為原則、並得在假期或夜間行之、第十條、民眾學校學生修業終了成績及格者、由學校給予學業成績證明書、第十一條、民眾學校須於學生修業終了後、得各生姓名、性別、年齡、籍貫及學業成績等、造冊呈報主管教育行政機關備案、第十二條、民眾學校學科為國語（包括公民及常識等）算術（珠算或筆算）樂歌、體育等、高級班為國語（包括公民及常識等）、算術、樂歌、體育及關於職業之科目、第十三條、民眾學校教科書、應採用教育部編輯或審定者、民眾學校為適應環境及需要、得另編補充課本、第十四條、民眾學校應提倡並實施課外作業、由各校按照當地環境及需要情形酌定之、第十五條、民眾學校設校長一人、教員若干人、以有小學教員資格及曾受民眾教育師資訓練者充任之、校長如係專任、應兼任教學、第十六條、省市縣立之民眾學校校長、由省市縣教育行政機關任用之、各級自治機關、教育機關、民眾團體、工廠、商店及私人設立之民眾學校校長、由設立者任用之、民眾學校教員、由校長聘任之、第十七條、本規程于必要時、由教育部修正之、第十八條、本規程自公布日施行。

首都士女莅滬、請勿忘遊大滬花園！

★地點★ 上海海格路福開森路口七路公共汽車直達門口

大滬花園

★電話★ 七四七九八 七五八六七

●這是理想中的樂園○也是塵世中的天國●

佈景新穎 森林茂盛 亭台樓閣 涼風習習 湖山增光 海上獨步 桃源問津 不亞皇宮 音樂鏗鏘 若西湖本色 舞廳光滑 有不啻別有洞天 清秀舞星 令人陶醉 高而夫場 身如履冰場 有名皆備 輕如燕 人間天上 奧妙兩彙 電炬光明 無美不成 賽比白晝 惟我獨尊

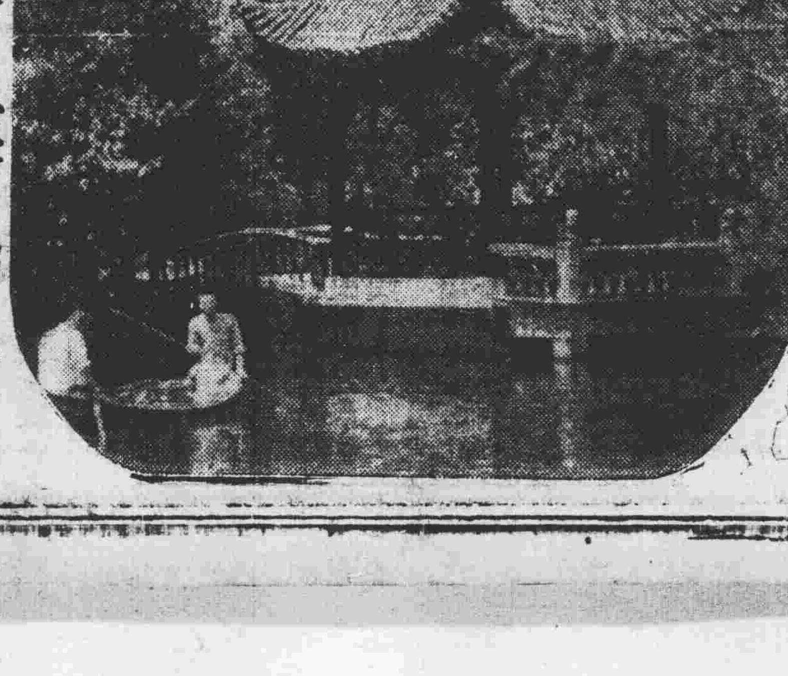

●營業時間 每日上午十時起開放門券祇售一元 每日下午四時起 舉行茶舞會 大菜每客二元二毫五分門票在內 凡購舞票五元者贈送高而夫球票一張 多則類推

有亭台樓閣林園之勝，舞星之美！

本報揚州分社成立啓事

本報揚州分社准自六月一日起成立由張心齋君主辦嗣後揚城各界人士如欲訂閱本報或登廣告請就近向揚州觀巷十三號該分社接洽至原有該地之各分銷自分社成立之日起概行撤銷此啓

請看此筆

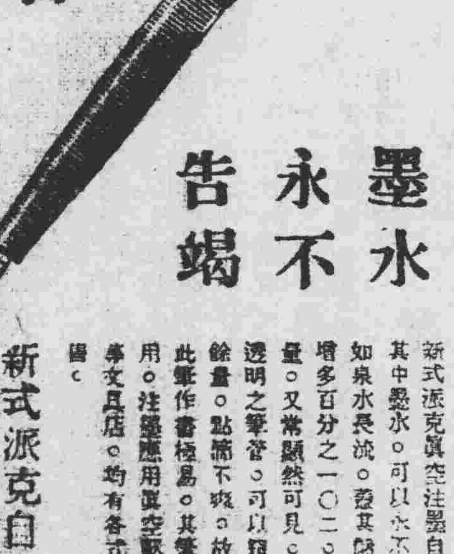

墨水永不告竭

新式派克真空注墨自來水筆。其中墨水。可以永不告竭。有如泉水長流。蓋其儲墨最[illegible]增多百分之一〇二。而此種容量。又常顯然可見。從其美麗透明之筆管。可以預知墨水之餘量。點滴不與。故時人咸稱此筆為書寫利器。其優美[illegible]用。注墨應用真空壓力。各[illegible]文具店。均有各式派克筆出售。

新式派克自來水筆

力足以傳書師事之

怡昌洋行獨家經理 上海廣東路三號

Parker VACUMATIC

神出鬼沒行蹤詭秘
劫富濟貧俠義可風

首都大戲院今天開映武俠鉅片

驚心動魄偉大武俠熱情有聲鉅片……以性命為兒戲視女人如玩物

新羅賓漢

無疑地這是今日全京中最好看的一部鉅片

(時間)三時六時九時 (座價)大洋二角五角

執照正字二八二號

獨家裝置最新式大抽氣機今日啓用

南京大戲院

今天開演日夜兩場 三時 九時

今日最後一天

名震全球遠東第一流魔術歌舞集團

金劍風 博士主演 金銘石氏領導

國際魔術歌舞團

新奇的魔術 摩登的服裝 富麗的道具 美藝的佈景

銷魂的豔舞 醉人的音樂 蕩魄的情歌 熱烈的演出

登台表演大套魔術名貴歌舞

明日偉大驚人貢獻

美國魔術專家 亨利 中國大魔術家 黃雲生

登台表演 魔術競賽

注意明日封面廣告

全院滿裝電扇抽風機空氣流暢涼爽異常為全京唯一避暑勝地

國民大戲院

今日最後三場

時間：(三時) (六時) (九時)

超特歌舞滑稽熱情鉅片

詹姆士鄧暨麗琳洛絲等八大明星通合合作

得心應手

甜蜜如繁富輕發
似熱火華麗鬆噱

明日偉大貢獻請看今日封面

本片歌舞獨具妙處，偉大新穎，其餘猶事也。

旨酒美人妙舞豔曲

派拉蒙公司榮譽大貢獻

地址四象橋……電話二二八三二

明星大戲院

價目 頭等四角 二等二角 三等一角 一律大洋 捐稅小賬另加

實行新生活特別犧牲今日始減低票價酬答各界請注意

●本院贈券一律停用●

碧雲蘭 呂君樵 霍雲峯

劉崑崙 胡玉樓 魏蘭芬 韋永茂

今天夜戲 下午七時半開演

霍雲峯 舉鼎觀畫

呂君樵 碧雲蘭 龍 在 田 島 院

梅九 琴筱李麟 昌 賀后罵殿

劉崑崙 胡玉樓 魏蘭芬 割髮代首

本院場中 風扇密佈 四壁窗門 洞暢涼風 習習自然 生爽雖置 身蓬島聽 霓裳仙曲 不是過也

四象橋南首·朱雀路中出入

本園特設首都從來所未有的

露天大花園 球場

打球每位五角

歡迎打 高而夫球

的人們，請來打打我們的球健身有益

今日統遊券 每位祇收四角 發售

可以入遊全園 入露天大劇場 再入電影場 可由邊門遊大世界 看美化京戲 概不加費

話劇場八時起演 唐槐秋主演導演 三大名劇 白茶 千方百計 父歸

電影場 海上閻王 聯華名貴作品

八點半十一點連映二本聯華巨片

建康路中 大世界 門票半價 祇有二天

美化戲院 今夜初次開演著名榮譽好戲 十二本 樊梨花

地址蔡家花園 (榮記) 電話21895·

京華大戲院

驚天動地 捲土重來 人材薈萃 實力雄厚

時間 三時 九時 每日兩場 贈券通用

價目 前排三角 後排二角 捐稅在外

蝴蝶歌舞劇團

蝴蝶飛來!! 萬花失色!! 士別三日!! 刮目相看!!

今日第二期節目

一 前奏曲 本團全體樂隊
二 玉腿滿天飛 女團員八人
三 長記得 金麗娃
四 公平交易 曹珊珊 徐佩佩
五 玉關龍吟 [illegible]
六 小鸚鵡 [illegible]
七 間奏曲 本團樂隊
八 死的藝術 [illegible]
九 間奏曲 本團樂隊
十 鳳求凰 [illegible]
十一 努力 女團員八人
十二 狂風暴雨下的七個女[illegible]
十三 性 [illegible]

地址太平路科巷內 電話二三九二五號

新舞臺東記

樂華藝化京劇團

今天夜戲准演

新編全國著名破天荒最偉大綵景奧妙科學機關名劇

頭本 改良

唐僧取經

推陳出新美術有聲佈景

變化無窮奇巧科學機關

革除惡習一切陋規 振作藝術萬有精神

時間	規定鐘點	不唱開鑼頭戲
售價	照市出入	不准收多找少
招待	伺應週到	不准慢客舞弊
茶房	出貲僱用	不收小賬零錢
泡茶	聽客自便	不准掯賣強遞
食物	標明價值	不准多收欺客
女廁	僱用女役	不准接受零錢

使惠顧觀客除票價之外不另再出分文

倘如有違背以上情事請在管理處指責

價目

對號座	一元二角
花樓	一元二角
正廳	八角
樓上包廂	六角
樓上邊廂	四角
樓下頭等	三角

均售大洋捐稅印花小賬一概在內

時間 預定對號座票每日上午十時開始發售 夜戲六時半開門 七時半開演 正本好戲[illegible] 十一時半終止

謹告大眾

兜安氏領頭 別人家隨後

市之假冒兜安氏馳名藥膏者為數繁夥是誠奇趣事也凡企圖假冒兜安氏馳名藥膏者殆無不摹倣兜安氏馳名藥膏包裝之顏色及其圖畫然市之值得假冒者亦唯兜安氏馳名藥膏而已蓋在中國出售各種藥膏之中當推兜安氏馳名藥膏為獨一故假冒者竭力摹倣是則兜安氏馳名藥膏最值購買信有徵焉兜安氏馳名藥膏原用最上等之藥料製成本公司為[illegible]經年科學上之研究費無數之金錢始得發明此方故假冒兜安氏馳名藥膏包裝之顏色及圖樣並非難事惟藥質及治療成分則非所能假冒致疑者也試詢貴友必云兜安氏馳名藥膏為最佳欲購藥膏須購此最佳者幸勿為假冒貨欺也

兜安氏領頭 別人家隨後

各華藥房均有出售 上海江西路四八九號兜安氏西藥公司

此膏分大盒小盒兩種聽憑惠顧者選擇

贈樣券 姓名 地址

本京

天熱雨少將成旱災
糧食價格漸上漲
米價於一週間漲一元餘

入夏以來、雨水缺少、天氣乾燥、四鄉農民、戽水特忙、現下各縣溪澗河汊、均已枯竭、而火傘高張、人心惶惶、近日糧食價格、漸見上漲、前途殊堪隱憂、據京市米業同業公會消息、米價在一週之間、每担均已上漲約一元二角左右、現本米最低八元一角、客秈中江西機晚米爲八元五角、湖南七元九角、蕪湖七元七角、漢口六元六角、沙市六元二角、若黃霉時期仍無大雨、則勢成旱災、米糧價格、自必更將上漲、年來吃便宜糧食之市民、恐將與農民同遭苦況、刻下各省亢旱、農民秋收減少、勢必影響農村經濟、希望政府於糧食價格、尚未漲至最高限度時、能出大宗資金、購儲大批米麥及麵粉等糧食、分配各省重要都市、至農民缺糧時、以平價貸售、濟其缺乏、可使農民不致因旱災而破產、對於農村復興工作上、大有裨益云。

衛生所普遍注射防疫針
衛生所積極防疫

衛生事務所、自入夏以來、對於防疫工作、非常努力、計自六月一日起迄昨日止、經注射防疫針者、共達四萬二千五百餘人、尤以近三日來、因熱浪高漲、每日注射者、平均有一千五百餘人、除防疫工作之外、其餘各種病症、每日診治者、亦有九百餘人、該所並爲便利各機關學校團體起見、每日分八隊出發、並可致函特約注射、今(廿九)日約定者爲陸軍訓練所、江南汽車公司、工兵學校、中國日報等數處云。

又時入炎暑、首都各機關、每年向有下午停止辦公之例、定自七月一日起八月底止、行政院本年改爲上午照常辦公、下午三時爲止、外交部自昨日起、辦公時間爲上午七時至十二時、每司於下午二時至五時、輪派四人値班、招待新聞記者、則定中午十時半至十二時、其他各部會、均大致相同、惟軍事及憲兵警察各機關、則仍照常工作云。

自來水銷路增加

京市飲料、經市府飭所屬衛生機關、督促市民、注重淸潔、並飭工務局積極擴充自來水工程、計城南、城中、西北東各幹路支綫、多已鋪設完竣、惟較偏僻之街巷支綫、尚待繼續興築、昨據自來水工程處息、値玆氣候炎熱、市民飲水量驟增、因自來水之適合衛生、故市民樂于飲用、本月份以來、前往該處聲請裝設者、平均每日約在三四十戶、代理各水站所銷水量、雖未加以確切統計、但據調查概況、銷量確有突飛猛進之象、惟各老虎灶茶爐所售飲料、雖係自來水、但其中多混含塵垢、由於儲水器具未能按日洗滌、致有此現象、該處經已轉函衛生機關、隨時查驗取締、以免妨害市民健康云。

鐵部籌建中央車站
昨召集各關係機關
商定建築車站計劃

鐵道部以南京中央車站之建築、早經設有計劃、加以最近江南鐵路公司、決定將京蕪段鐵路、於年底竣事、而首都中央路、亦已完成、最遲亦限定明春三月將完成、故中央車站之建築、已有刻不容緩之勢、該部爲縝密研究是項計劃起見、特於昨日下午三時、召集各關係機關、如京市工務局、江南鐵路公司、陵園管理委員會、津浦鐵路局、京滬路局等處負責員司、及該部各司長、在該部大禮堂、開中央車站聯絡會議、至五時方散會、聞對該車站計劃、大致已決定云。

肅淸烟賭娼
擴充戒煙院及救濟院

南京市政府、以促進新生活運動、決定會同軍警機關、嚴厲實行、關於禁煙、禁賭、禁娼、市政府以地方法院判決後、即送市立戒煙醫院、現該院早已超過收容定額、正計劃擴充辦法、經費方面、亦決酌予增加、關於禁娼、救濟院亦決予擴充、俾將查獲之娼、一律送救濟院留養。

徐惠娟案
查獲嫌疑犯
並搜得遺物數件

自徐惠娟女士慘死案發生後、經警察總局盡力偵緝、已于前晚獲得線索、捕獲當日拉徐女士赴苗鶴巷之車夫劉大個子、及嫌疑犯數人、並搜得徐女士遺物數件、昨日一併解送警廳核辦云。

戴二禮堂
施痧藥
派人散給貧民

連日天氣酷熱、疾病堪虞、戴二禮堂、有鑒及此、昨日購備多量十滴水痧藥等藥品、派人分在下關金川門浦口等處、施濟貧民、並另備大批藥品、運送洛陽施放、希望各慈善家聞風興起、利濟衆生、無量功德云。

市府令社會局
取締歌舞團
以其淫靡浪漫

市府前據市民譚天萍函呈、梅花歌舞團、淫靡浪漫、請予查禁、當經令飭社會局查明眞相、嚴予取締、嗣該歌舞團自動離京、市府亦免予置議、新聲社記者、玆悉市府以近日本京仍有一二戲院、在各報登載歌舞團登台表演之廣告、此種歌舞團、類皆淫靡浪漫之組織、實足墮落民德、貽誤青年、昨特令飭社會局派員查明、嚴予取締。

因失業 投江自盡
幸經救起 未遭滅頂

山東泰安人李志泰、現年四十六歲、向在上海四馬路福記洋貨店爲夥、李某去年曾患大病、病後精神萎頓、不若病前之健壯、因此工作效能減低、時受店主之責難、李爲生活計、祇得忍耐、自入夏以來、該店以營業蕭條、乃有裁員之舉、而李某亦在被裁之列、李遂於二十七日由滬搭乘夜車抵京、擬於次晨轉車返籍、詎料李某於昨晨四時許、踱至澄平碼頭、忽一躍入江、幸適爲人所見、急呼救命、經津浦路港務課水手陳某救起、得未遭滅頂、詢以何爲出此下策、據謂被店裁汰、生活無着、故有此舉云。

華僑團體
通電援助葉案
請國內外團體一致聲援

首部各歸國華僑團體、以日前交涉旅日僑生葉木花被害案、嚴重交涉、玆悉該各團體等、復於昨日發出通電、請國內外各團體、一致聲援、原文如次、國內外各團體各報館均鑒、慨自九一八以還、暴日不顧公理人道、侵略土地、殘害我同胞、舉國同仇、不與共戴、詎日前長崎復發生殺害我國僑生葉木花慘案、噩耗傳來、令人髮指、乃事變發生之後、日本當局、竟輕描淡寫、諉爲童稚無知、私怨互毆、以圖卸責、查葉生遷居長崎時未久、與人無尤、何來私怨、而兇手手攜氣槍、身懷利刃、謂非意圖殺人、其誰信之、且葉生年已十九、體軀壯健、豈童稚之輩所能一刀殺斃、可見當時情形、顯係忌嫉葉生愛國、而爲有計劃之殺害、蓋已不容狡賴、同人等爲維護民命人道公理國格計、痛切肌膚、難安緘默、除聯呈中央轉飭外交部、向日政府嚴重交涉外、尙祈國內外各界人士、一致聲援、俾伸義憤、臨電不勝迫切待命之至、南洋華僑同志會海外被逐僑胞留京同志會華僑半月刊社同叩儉(廿八)。

貧病收容處
下月初成立

首都夏季防疫聯合辦事處、於首次會議時、以夏季貧苦病人、無法收容、特決設立收容處、以惠貧病市民、當經衛生事務所會同警察廳覓定中華門外永寧庵爲處址、特造具預算、於日前呈准市府、當由下江考棚市立戒煙醫院負責辦理、業經確定名稱爲「首都貧病病人臨時收容處」、內設病床三十只、凡貧苦病人均免費送往該處收容、業定下月初即行開辦成立云。

衡器檢定所舉行
商店用器檢查
劃一新制免除積弊

京市各業商店及攤販所用度量衡器、經市檢所厲行新制、督促改換、全市早告劃一、惟推行時久、一般商人遵守規章者固多、其狡黠者、仍沿用舊制、致妨害人民利益及國家法令甚鉅、玆悉該所爲期徹底實行新制及剷除弊端起見、特經擬定擇期舉行全市總檢查、業將舉辦計劃、送呈市府核准實施、並請全國度量衡局及首都警察廳、派員協助辦理、以期周密云。

市府令各醫院
迅即聲請註冊領照
不合格者發臨時開業執照
如再藐玩法令決勒令停業

市府前根據前衛生部頒管理醫院規則、制定本市管理醫院規則、於去年十月布告施行、並限令凡在該規則未布前已開設之醫院、於布告日起一個月內、聲請註冊、以便管理、而重醫政、旋醫師公會以該規則限制過嚴、呈請市府准予變通辦理、並酌予展延領照日期、當經市府將原定病床十個、減爲五個、並將領照日期、展限至本年一月底截止、至限制醫院內最少須有醫師二人以上、市府以此係根據部頒管理醫院規則所規定、且事實上各醫院僅有一個醫師、則出診時、住院病人勢必無醫照顧、與普通診所毫無分別、故對于該會所請不必限制醫院內醫師人數一節、未予照准、嗣市府復據醫師公會一再陳述困難、籲請減低標準、再予展延日期、當經規定、

展延領照

凡在本市管理醫院規則施行前已開業之醫院、其院內醫師或藥劑士人數、及病床數目、與該規則第二條及第四條之規定未盡符合者、得斟酌情形、發給臨時開業執照、此項臨時執照有效期間、至二十三年十一月底止、凡領得此項臨時執照之醫院、應在有效期間、力謀改善、務期符合規則、以便換領正式執照、領照日期、最後市府特再令由衛生事務所、限各醫院務須於本月二十八日以前聲請註冊領照、而醫師公會、仍以醫院不必限制病床及醫師數、請求市府通融辦理、市府以該會顯係藐玩法令、延不遵辦、遂於昨日予以批斥、仍令尅日依照規定聲請登記、否則即予取締、玆照錄其

批示原文

如下：呈悉、查醫院至少須有醫師二人、非故事實上有所需要、且係中央法令規定、非本府所得擅改、至病床數目、原定十位、已屬格外通融、而該會仍以本府所訂標準太苛、一再通知該會轉知各會員來府登記、不獨不合規定者觀望不前、即已合規定之各醫院、亦置若罔聞、顯係藐玩法令、恃衆要挾、本府爲維持法令、重視醫政起見、決難再事姑容、合行批仰該會轉知各會員所設之醫院、務須尅日一律來府聲請登記、其合格者、發給開業執照、不合格者、發給臨時開業執照、其臨時開業執照、如再違延、定予照章辦理、勒令停業、勿謂言之不預也、其凜遵之、再此次呈未經常務委員簽名、殊有未合、并斥。

災民新村 辦理農民貸款
辛未救濟會撥款千餘元
貸與貧苦農民購買農具

江寧縣屬災民新村、係由□□捐助朱門鎮白雲鄉等處熟田一千三百四十畝、荒山兩處、贈與全國振務委員會、作爲慈善事業之用、該會接贈後、以捐者原意、須作辦理地方慈善事業之需、而本會係爲政府機關、乃轉贈辛未救濟會、該會接贈後、即決定作爲辦理災民新村之用、並派趙篠書爲主任、負責辦理此事、惟田畝荒山散在各處、殊待整理、頗費時日、故迄至最近、經趙氏奔走進行、始已稍具規模、昨據該會某委員語記者、災民新村、現正開始辦理、按照趙主任所擬之新村計劃、分年進行、刻正辦理貸款事宜、由辛未救濟會撥款千餘元、貸與貧苦農民、購置農具、將來並須舉辦如下各事、(一)開辦農林場、辦理育苗及農作物品種地方試驗、(二)造林二十萬株、栽菓樹一千株、竹五百株、(三)設立農民教育館、閱報處、問字代書處、或辦理半日學校、職業補習學校、(四)辦理農村倉庫及合作社、(五)組織農村改進會、召集村民大會、(六)整理農田、(七)指導副業、提倡開荒植樹、(八)指導農作物病虫害之預防驅除、(九)修築道路、(十)編造民籍田畝冊等、此當爲第一年度之工作、以後每年有詳細計劃、逐步施行云云。

新運會各科聯席會
決議定期舉行市民新生活抽查

首都新生活運動促進會、於昨日上午九時、在該會辦公室、舉行第十五次各科聯席會議、由胡□主席、決議要案多件、玆採錄如下、(一)下關船舶檢查所主任擬遵章、對新運推行、特別努力、應如何獎勵案、決議、由本會書面嘉獎、(二)市民戶口代表談話會、其已舉行完竣者、其成績應如何考核案、決議、由本會定期派員會同各區公所、各區黨部各警局及憲兵隊抽查之、(三)本會辦公時間、應如何更改案、決議、暫改爲上午七時至十二時、下午二時至□時、又訊、該會前次檢查輪埠車站時、結果車站以京滬路車站爲最佳、輪埠則以三北怡和爲最佳云。

浦口碼頭
裝卸工人問題解決

自去冬首都鐵路輪渡通車後、津浦路浦口碼頭裝卸工人、由京蕪路工三方組織檢定委員會、按名點驗、個別審查、分別判定去留、各情已誌前訊、玆悉自七月一日以後、裝卸工作即由留編工人承辦、關於浦口原訂裝卸伕力過高、已暫減訂、由路提成規制、亦經廢除、久懸未決之繁難問題、至此已完全解決云。

菸酒牌照稅
由市府自辦
牙稅亦直接征收

京市之菸酒牌照稅、向由財政部派員在京設立分處、專責征收、玆爲劃清京市財政收入起見、特改爲京市自辦、業已函咨市府財政局接收、並按照菸酒牌照規則、即定於七月一日開始征收、凡本京之營菸酒商業者、自此以後、均須直接向京市財政局繳納捐款、承領牌照云。(又訊)財政局之牙稅、向係招商承辦、上屆原由商人韓萬松承包、至本年六月底滿期、該局已決將下屆改爲直接征收、即遵照牙行營業稅辦法、於七月一日起開始、限令本京之牙行、無論新開舊設、均須向該局直接納稅云。

浣衣婦
與鄰居通情
被夫發覺請警局懲辦
賣花女送信大受其累

魯人高棟臣、三十四歲、在京某工兵營爲職工、賃居於四條巷、月薪所入、不敷家用、其妻黃氏、現年三十二歲、因鑒于家庭生活困難、乃爲人浣衣、以資補助、比有曾服役軍籍之河北人馮國均、略有積蓄、舉止豪爽、孤居於高寓附近、所有衣服、均由黃氏洗浣、馮某見黃氏姿色尙佳、竟動慾念、輒以游詞相挑、而黃氏慕馮富有、半推半就、遂成苟合、棟臣初固未知其隱、迨上月間、事爲棟臣有所聞、因不得佐證、故未敢有所表示、且知馮某非善惹者、爲避免糾紛起見、不久即偕妻黃氏、遷移至常府街大洋溝十五號、近日棟臣因受暑患微疾、請假在家休養、詎前日清晨、有賣白蘭花婦人陳李氏者、手持一信、叩門問姓、棟臣遂將信收授、見信面上書高大姐拆閱、內容多係肉麻情言、並約時在四條巷口晤面等語、棟臣讀畢、極覺忿怒、當即將陳李氏扭住、詢爲何人所主使、陳李氏見情大懼、乃告受馮某所託、事前實不知情等語、棟臣以馮引誘乃妻、已有實證、乃將陳李氏及信件、送往該管警局、並申請懲辦云。

全市各銀行
定期辦理決算
七月一日起休業三天

南京市各銀行、以廿二年度即將終了、對于一切營業手續、亟應辦一結束、以覘一年來之營業盈虧狀況、以定下年度之營業方針、玆經各行公議、循例於七月一二三日、休業三天、以便辦理上期決算事宜、定四日起、照常營業云。

區農會改選
兩週內竣事

南京市各區農會職員、任期早已屆滿、自奉令改選後、現正由改選籌備委員、積極籌備進行、關於第一期各區會會員登記事、業已辦理竣事、約共五千餘人、已於日昨備文呈送市黨部、請予審核備案、俟奉到該部核准備案指令後、即進行第二期改選工作、按本市共有皇城鼓樓等二十八區、中有一區不足法定數、已予取消、合併他區組織、故實際上本市現僅有二十七區、約需兩星期、即可完全選改竣事云。

交通部
定十月十日遷新屋辦公

交通部以該部新屋工程、大半已竣、去年九月、即可完全落成、因定期十月十日國慶日、正式遷移、并於是日舉行新屋落成典禮、以資紀念云。

兵工署將遷移
原址讓予蘇省電政局

交通部華僑路舊屋、將讓予軍政部兵工署作署址、而將軍巷兵工署原有署址、則讓予江蘇省電政管理局辦公、聞均經蔣委員長批准云。

建設公債十次還本
明日開始

京市第十次特種建設公債抽籤還本、已於廿六日在市府當衆舉行、結果第一籤末尾一號、第二籤末尾六三號、第三籤末尾三四號、第四籤末尾七九號、第五籤末尾二二號、計須還本十五萬元、付息六萬六千元、該項票面、共計一萬二千四百六十張、市政府已將該項本息金、撥交本京之中央、中南、交通、江蘇、中國、市民六銀行、凡本京市民、持有該項票面者、一律限於明日起、在三年內、得隨時向上述六銀行兌取本息、或以之向南京市財政局抵消納稅云。

警察廳招領

一、警廳第一局警長黃金和、在太平路北口、拾獲江南公共汽車遺落無主貢呢白皮底鞋一雙、一、警廳第一局崗警傅世瑞、在魚市街、據吳志成等拾得鈔票六元、現洋一元、手帕一方、一、警廳第一局巡官戴鳳翔、據交通汽車公司調查員孫桂森、在上海銀行對面停車、拾獲鈔洋二元、一、警廳第二局警長朱乾、在太平路拾獲鈔票一元、一、警廳第二局警長□連陞、在細柳巷官會館大力外草地、查獲鋼條一根、一、警廳第四局崗警薛毅淸、在雨花路中拾大小小羊三頭、右列失物牲畜、限十日准由失主憑保送到白下路警廳司法科認領。

天氣報告

本京未來天氣、有陣雨、明日轉佳、風向南及西南、昨日本京晴陰不定、下有雨跡、風向南西南、溫度最高三六·一度、最低二七·○度、(攝氏)國內氣象概況、全國晴曇、中央研究院氣象所二十八日下午□時發。

經濟一覽

滬市商情（六月廿八日）
南京裕昌莊報告

▲公債（交割無市）

▲小麥

月份	前市開盤	前市收盤	後市開盤	後市收盤
七月	三·○三	三·○三	三·○一	三·○三
八月	三·一二	三·一三	三·一一	三·一二
九月	三·二一	三·二三	三·二二	三·二一
十月	三·三三	三·三四	三·三三	三·三一
十一月	三·三八	三·三九	三·三八	三·四○

▲麵粉

月份	前市開盤	前市收盤	後市開盤	後市收盤
六月	二·一八二五	二·一九○○	二·二三○○	
七月	二·二二二五	二·二二○○	二·二二二五	
八月	二·二三五○	二·二三○○	二·二三五○	
九月	二·二五五○	二·二六○○	二·二五五○	
十月	二·二九五○	二·二八七五	二·二九七五	
十一月	二·二九七五	二·二九七五	二·三○二五	

▲棉紗

月份	前市開盤	前市收盤	後市開盤	後市收盤
七月	一八一·八○		一八一·○○	一八○·三○
八月	一八三·二○		一八三·二○	一八二·○○
九月	一八四·六○		一八三·二○	一八三·九○
十月	一八六·○○		一八五·四○	一八五·二○
十一月	一八六·二○		一八四·六○	一八四·二○

▲棉花

月份	前市開盤	前市收盤	後市開盤	後市收盤
七月	三七·六五		三七·五五	三七·四○
八月	三八·○○		三七·七○	三七·七五

▲國外匯兌

類別	前市	後市
十月	三五·七五	三五·五○　三五·四○
十一月	三五·五○	三五·三○　三五·二○

類別	前市
英金	每元一先令四辨士八分之五
美金	每百元三十三金元八分之五
法郎	每百元五百十
馬克	每百元八十四二分之一
羅比	每百元八十八一分之一
港洋	每百元九十○二分之一
嘸盾	每百元四十九八分之一
新洋	每百元五十六四分之三
大條	二十辨士十六分之七

▲金市

種類	前市	後市
關金	九八一·七○	九八一·二○
標金	一·九九六	
赤金	一○三·○○	

▲本京商情

糧食

名稱	石價
上洋熟	八,三○
洋熟	六,八一
上黃熟	七,三五
黃熟	六,二五
上黑熟	八,一○
黑糙	六,一○
巢縣機米	六,○五
南陵機米	六,八五
三河機米	六,三○
運糟機米	五,七○
寧國糙	五,六○
彩石糙	五,七○
相州糙米	五,五五
無爲機米	六,二○
上江秈稻	三,二○
次色	三,○○
上元糙	十,三○
水陽糙	九,○○
一號小麥	二,四八
二號小麥	二,三○

豆

名稱	價
新黃豆	三,二○
綠豆	三,四○
青豆	四,五○
黃豆	三,一○

麵粉

名稱	每袋價
大同廠出品	
綠月兔	二,三○
紅月兔	二,一二
藍聚寶	一,九二
白四號	一,五二
大袋麩皮	二,四○
小袋麩皮	一,二○
揚子廠出品	
紅揚子	二,一五
綠揚子	二,三○
藍揚子	一,○五
綠八卦	二,二八
白四號	一,七五
麻袋麩皮	二,四○
布袋麩皮	一,二○

金融

▲錢市

名稱	價
幣輔折	七五四
小洋折	七三六
雜角折	七二
新角折	五○五
銅元折	三角○五

▲折兌

名稱	價
大洋兌小洋	十三角五分
大洋兌銅元	三千三百三十文
雙角兌銅元	四百九十文
雜角兌銅元	四百卅八文
銅元合小洋	十角八百六文

▲金銀

名稱	價
赤金售出	一○五·五○
又收入	九九·五○
紋銀兩售出	一元五角
又收入	一元二角

長江船期

今日（六月二十九日）

	▲上水▼	▲下水▼
太古	吳淞	大通
怡和	湘和	吉和
招商	建國	江安
三北	無	無

明日（六月三十日）

	▲上水▼	▲下水▼
太古	湘潭	吉安
怡和	瑞和	德和
招商	江順	無
三北	無	新寧興

▲上水各輪抵京碼頭約在上午八時左右
▲下水各輪抵京碼頭約在上午十一時左右

科學周刊

第十期
每星期五出版
主編者：孟廣照
通信處：南京城北秦巷四號

目錄

木材保存法…………劉巨源
豆腐之營養價值…………于鍾漢
一九三三年物理學新發展…………李海風

木材保存法

劉巨源

一、木材腐朽之原因：木材腐蝕之原因，約分次列四種：

（1）濕朽　即木置濕氣處，菌因之附着其上，而蝕害之也。

（2）醱酵　即乾燥不充分之木料，其內部之液腐敗，而木材之細胞組織，於以發生分解作用也。

（3）乾朽　即已經乾燥之木材，因空氣流通之不足，菌附着其上，以蝕害之也。

（4）蟲類之蝕害，

菌寄生木材中，須有適合之條件。如a相當之溫度；b相當之溫度；c營養物；d酵素等是。設缺其一，則菌即不克保其生存。

木材發生菌之營養物，實由木材組織，與其液汁中，含有澱粉，砂糖及油等，菌蠶食此等營養物，其害遂波及木材。故菌害豫防之第一方法，即以毒汁注入木材內，使該等營養物，變爲毒質。

含有百分之二〇以內濕氣之乾木材，於乾燥氣候時，菌之發生機會絕無，但於陰雨連綿，或因其他之情形，加以濕氣時，則菌因之生育，而木材逐漸於以朽腐焉。

溫度達華氏八〇度時，最適於菌之發育；若稍爲冷卻，亦不至妨礙其生存，惟溫度提高，至八〇度以上時，則菌即枯死，故提高溫度，乃殺菌，預防，或絕滅根源之一方法也。

昆虫及蟻虫，穿穴侵蝕，亦爲木材之敵，昆虫中種類較多，如甲虫，黑蟻，白蟻等類，其爲害最烈，而爲一般營造家所惱者，莫白蟻若，種類百餘，繁殖旺盛，產生於熱帶，及亞熱帶地方，但現今時出沒於溫帶地方。營巢於暗濕之處，侵蝕木材之中心，外觀固甚健全，內部早成空虛之朽木，爲害誠甚重也。

以上專就菌類與白蟻而言。此外如時乾時濕，對木材亦殊不利，而爲朽敗之因。即以木橋言之，其水面際之部分，交互乾濕，故其朽腐程度，終較上方爲速。

二，防腐法　防腐法：可分爲（1）炭化法；（2）被覆法；（3）浸漬法；（4）壓力法；（5）溫冷交互法；（6）壓力高溫共用法等是。爰一一分述如次：

（1）炭化法　炭化法者，即燒木材之表面，作成炭素層，使菌類不能活動。操作簡單；惟炭化之部分，易吸濕氣，且斷面減少，是其缺點。

（2）被覆法　以毛刷塗抹防腐劑，於木材之表面，以避由外部來之濕氣，或酸類等之蝕害物，是之謂被覆法。此法既屬簡便，又殊經濟，且以構造物之現場，亦可隨時行之，但此缺陷即防腐劑之滲透較淺，龜裂生時，效力易減殺耳，再行此方法之必要條件，木材自身，須先爲充分之乾燥；否則，即難防腐功效之可言，且反促進其朽腐，蓋因未乾之木材，行此法時，則木材之液汁，閉塞內部，無由蒸發，遂于腐敗；由是木材之細胞組織，起一種分解作用，終使木材達於朽腐之境。欲巧反拙，誠無味之犧牲也。

被覆法所用之防腐，不外次列數種：

A黑煤油
B植物製品
C油漆及洋漆
D丹礬綠礬類之溶液

A，黑煤油，係瓦斯製造之副產物，故價格低廉；允爲木材之防腐劑，頗爲有效。惟係黑色，外觀較爲惡劣，普通之場所，用時尚少，僅不關緊要處多用之。

B，植物製品：德意志製品之Carbolineum Avenalius，塗於地中之木，頗爲有效。其他Carbolineum Atlas，亦有防腐之力，惟現今需用方面不多。此外英國之Stop-rot，美國之Woodiline，兩者頗爲類似，而皆有防腐之效。其色係茶褐色或鼠色，係柏油爲主成分，並混以特殊之材料，成爲專賣之特許品。

C，油漆及洋漆：此等不僅可爲防腐用，並有裝飾的性質，故此二者，外多用之，

D，丹礬綠礬類之溶液，現今多不用之，茲不贅述。

（3）浸漬法　前記之方法，係以毛刷塗抹木材；故當木材孤立時，或已經建築完了時，皆可施行該法，然浸漬法則僅可應用未建築時。

浸漬法乃以防腐劑，置入適宜之容器內，而將所要之木材，浸漬其中。同時木口亦可收受同樣之防腐劑；若將藥液加熱，則滲透力亦愈大，確爲有效之方法，而較塗抹法爲優，惟施行於粗大之木材，略感困難耳。

千八百三十二年，有Kyan其人者，發明木材浸漬法，即昇汞浸漬法。昇汞水內之防腐方法，昇汞每一斤，要加入四咖喻，乃至一五咖喻之水。但昇汞係氯化第二水銀（Hgces），激烈有毒，有害於人體，故此昇汞注入法，現今多不用之。

千八百三十八年，有Burnett其人者，又發明一法。即將木材浸漬於氯化鋅（Znce2）之溶液中，最後施以壓力；其溶液之配合，係氯化鋅每一斤，付以四咖喻之水。行此方法之木材，既可防腐，同時又可增加幾分之耐久性，故現今多採用之；惟應用法較繁，並非簡單的浸漬也。

同年Bethell氏，又發明木材浸漬於蒸木油（Creosol）中之防腐法；效力卓著，延用迄今，惟近來皆利用高溫度以注入之也。

（4）壓力法　壓力法始於百年前，乃利用壓力，將防腐劑之溶液，注入木材中，因而與抑出之木材內之樹液，兩相交替。近來新式壓力法，亦與此原理相同。所異者，即舊式係專依壓力，新式則壓力與高溫度，兩者并用，故設備費方面，新式較舊式爲多。

舊式壓力法，工程簡單，隨時隨所，可以行之。即將木材橫置地上，而於其上之高所，裝置一內容防腐劑溶液之槽，以管與木材相連絡，如是槽內之溶液，以自然壓力，浸於木材內。

千八百二十九年，法人Boucherie氏，發明一丹礬（硫酸銅Cuso4）注入法；即依壓力，注丹礬於木材內。其溶液之配合，乃丹礬每一斤，要付以十二咖喻半之水。末注入前，將木材橫倒，於其中央某一部切開，約殘留直徑之十分之一，然後於木材之上方七米高處，安置一容防腐溶液之槽，以膠皮管連結之，膠皮管之一端，嵌以金屬管，而刺入木材之切口處；塞以蔴絲，于是槽內之丹礬，金屬管即與蔴絲相接觸，溶液經過膠皮管，因蔴絲之誘導，逐漸押出樹液，而代替其地位，以殘留於木材內。行之須數日，無需特別之裝置，於偏野僻地，殆屬易行之良法。

以上諸法，能於短時間，處理多量木材，誠屬困難之事。又多孔質之木，行之較易，緻密之木，則不可能也。

（5）壓力高溫共用法　依高壓高溫，注防腐劑於木材中，而爲新式完善之方法也。惟設備費依規模之大小，須十數萬乃至數十萬圓之巨額，斷非一般所易措辦。處理粗大木材■，其橫罐之約百五十尺，寬約八九尺之罐。一平方吋平均壓力爲八十斤，乃至百七十斤，溫度普通由華氏一〇〇度，乃至二五〇度，是又視木材之性質等而定，惟視藥液之種類以增減也。茲略述數種方法如次，以資參考：

A氯化鋅注入法　約爲百分四〇之熔液，一平方吋付以一二〇乃至一四〇斤之壓力；溫度由華氏八〇度乃至一〇〇度，固爲極有效之方法，但氯化鋅溶於水中，故經相當歲月，逐漸洗出，終失其效力。欲免除斯弊，不得不預爲之防；其法安在，請觀如次之所述：

（6）溫冷交互法　注入方法，不用壓力。即木材於空氣中，先爲充分之乾燥，再以之容于熱防腐劑之溶液內。依木材之性質，經過一小時，乃至六小時之後，急爲取出，再浸入準備妥當之冷溶液內，如是木材內之空氣與濕氣，起一種收縮作用，忽然生成半真空；而冷溶液遂即乘隙滲透木材內。

生木按此方法，行之固可，惟未耗時間，結果並不充分，故爲生木時，總宜先爲充分之乾燥，濕氣全無時，再按該法進行，較爲得策。

又有先將木材，置入罐或窯中，充分加熱後，急遽轉入冷防腐劑內者。其濕氣蓋使木材內之空氣，乃濕氣膨脹，一部分逐出於木材外之作用。故此法名曰溫氣冷液法，蓋與上之溫冷兩液法，有所區別也。然溫冷兩液法，其溫液幾分，能浸入木材內，故較他法爲優。

此外尚有一法，即將乾木材浸入溫溶液中，其後再以唧筒押冷液入木材內，其壓力爲每平方吋七〇斤之低壓。

前記方法執行後，即撤退溶液，而換以百分之二〇濃度之膠水，施以與前同樣之溫度與壓力，經過二小時後，再換以百分之二〇濃度之鞣皮酸（tannin）溶液，施以與前同樣之操作，二小時終了，即歸完結。查鞣皮酸至華氏一〇〇度以上時，頗易溶解於水；但鞣皮酸與膠相合，則變爲不溶解性，而將木孔閉塞，故氯化鋅不易散逸，誠有效之良法也。

B蒸木油（Creosote）注入法　此法即將木材置於蒸木油中，施以每平方吋六〇乃至七五斤之壓力，過一小時後，再將木材押入熱蒸木油中，仍保持原壓力：如是則筒罐內之空氣，逐漸飛出，僅充滿熱油時，可將壓力提高至一八〇乃至二〇〇斤，以唧筒押油入木材內，經過適當之時間後，再行吸出罐內之油，此亦屬有效之法也。

C，氯化鋅與蒸木油二者注入法　氯化鋅與蒸木油，等分混合，施以壓力與高溫，並不絕攪拌以浸入木材內之法也。此係美國所施行之方法，德國則與此稍異。蓋先置木材於氯化鋅中，次押入蒸木油內，二者並不混合，試驗結果，確較美國所用之法爲優也。

三，防火法　木材之防火法，不外防火劑之注入法；及抹火材料於表面法等是。但不過皆因火燃燒之防止而已，完全耐火的，實爲不可能之事。茲就此數法，爲簡單之說明：

（1）注入法　木材於空氣中加熱，則發散可燃性瓦斯，漸漸炭化，達于引火點時，遇火即燃燒；若由熱時，即自然發火而燃燒。當此可揮性氣斯之發散，火災之際，最易招引延燒。故注入以遇熱發散不燃燒瓦斯之藥液，木材引火之事，即可免去；雖炭化作用，不克防止，但其速度，可因之遲緩，又延燒之患，亦可無有也。此種防火劑，如硫酸銨，氯化銨，燐酸銨等是。

（2）被覆法　木材遭遇高熱，耐火藥料，即熔融成薄層，而被覆木材纖維之表面，遮斷空氣，以妨礙木材之燃燒。此種耐火材料，如硼砂，硅酸曹達，硼酸銨等是。

（3）塗抹法　先用硅酸鈉，後用消石灰，以塗抹木材之表面，則防火性具備之矣。防火劑之選擇，應注意次列條件：

A，不能使處理之木材，含有吸濕性者；
B，防腐性兼備者；
C，不發生毒瓦斯者；
D，塗裝不困難者；
F，無害於強度者。

通常供工業的用者，係硼酸與硫酸銨之混合液，及硼酸與燐酸銨之混合液等。其他尚有各種特許藥，皆具有相當之效果，惟全係藉以防止燃燒，並無多大之耐火性也。（完）

豆腐之營養價值及家庭中最簡便的製法

于鍾漢

大米，小米，玉米，小麥，恆爲吾人日常之食料，然其成分中多澱粉，其所含蛋白質之量殊鮮，作豆腐的原料是大豆，是一種最好的營養品，且價廉易得，吾人多喜食之，中國俗話說「豆腐是窮人的肉，豆漿是窮人的乳」又云「豆腐是無骨的肉」可見其對於人生（尤其窮措大）食品上價值之重要矣，中秦李石曾氏在法國創辦豆腐公司，深得外人之稱道，蓋經化學上分析之試驗，知其中含燐質特多，有補心補血補腦諸功能，茹齋之僧侶，有終身不食肉食者，而常以豆腐爲主要食品，不外以其中含蛋白質較多故也。據日人大澤氏之試驗，煮豆以爲食品時，僅能消化百分之六十五，但一經改造爲豆腐時，則被消化者在百分之九十以上，可見其對於人體滋養上之重要矣。豆腐之原料爲大豆，茲將大豆在食品上之價值，與他種食品比較如下：

1.脂肪豐富──試觀下表，可知其脂肪質之分量，幾與肉食相等，

種類	脂肪質之含量　最少量	最多量
大豆	18%	20%
牛肉	15%	18%
猪肉	13%	26%
羊肉	13%	21%
家禽肉（鷄鴨等）	12%	16%

2.蛋白質極富──蛋白質含量，約倍於肉類，所含之量，且所含之者，但其出品不良，）用水洗滌後，浸入水中，夏日約需十二時，冬日則需加倍時間總以浸透方可，待其子粒膨脹後入石磨中磨之，磨時加水二倍半，磨下之乳液，以器具盛之，然後取礶成，糜液，以布袋過濾之，濾渣爲製豆腐之產物，可充家畜飼料，間亦有人食之，濾液盛於鍋中煮，俟其沸騰，而行點滷，所謂點滷者，即石膏混合之謂也，其方法有兩種。

a、點漿法──將沸煮之糜液另置入木桶或水缸內，然後以石膏和少許之水漸漸加入，隨加隨即攪拌，須臾間，即成凝固狀態，遂入於製豆腐之木箱中，蔽布其上，貯以將凝固而未全凝之物體，更以適宜之重量壓榨之，使其將過量水分徐徐滴下，則豆腐成功矣，

b一冲漿法先將石膏粉（Caso4·2H20）和水，俟將煮沸之糜液一同冲入木桶或水缸中，以後之製造手續與點漿法相同，不贅述。

糜液在未點滷前與已點滷後與既成豆腐後其成分有些許差異，茲附下表，藉觀其成分之變化

	未點滷各物質之百分量	已點滷後各物質之百分量	既成豆腐以後
水分	95.53%	86.08%	89.29%
蛋白質	3.02%	4.00%	4.87%
脂肪	3.13%	3.05%	—
灰分	[illegible].41%	0.70%	0.41%

鋁基酸（Amino acid）中，尤以Cystine Lysine Tryptophane Tyrorine arginine Histidine Proline七種鋁基酸爲最多，故對於營養上之價值，無與倫比者，

3.含有維他命（亦有譯作護生素或生活素者）大豆中以含維他命A最多，維他命B次之，至維他命CDE則付缺如，但發芽之大豆中，含維他命C及E亦復不少。（未完）

一九三三年中物理學的新發展

李海風

一，在絕對零度上千分之八十五度，是現在能夠求得并且能夠蓄得出來的最低溫度，（按：絕對零度，即攝氏表零度下273度）。在這極低的溫度下，一切原子內部結構的運動，將要停止。

二，含正電荷的電子（Positive Electron），命名爲Positron，即電核（Proton）的構成微體，已被證實其確實存在。

三，「能力可變成質量」是Einstein相對論中主要物理定律之一。現已從實驗上，又得到許多證明，方法是將氦的核心破壞，使撞擊在金里原質上面得到成功。

四，氫原子已被致出，牠包涵着兩種碉的重量，——一價原子量，與二價原子量，這雙料原子量的氫，已定名爲Deuterium，牠的核心則名爲Deuton。Deuton所含蓄的動能，約和3.000 000電壓單位的電動力相等。

五，將Deuterium（即二價原子量的氫）的核心使破壞後撞擊於炭原子上，結果，在實驗上之第一次，發見了Proton的存在，

六，將氫的核心撞擊在鈹（Boron）原子上，會產生和宇宙線相間的放射線，

七，用Thorium的放射線，使打擊在驪蠟上產生新原子（Paraggi）的新原子，這是原子變質的實驗上之又一成功，

八，宇宙光的產生，設想是和普通原質一樣的星雲間氣體份子的核心，被另一種由星球間送來的強大放射線所侵襲，而產生荷正電的放射，待牠達到和地球的電力場接近後，又重新加強了某種的特性，

九，宇宙光的實質，斷定是一種物質微點的汽形衝射；牠并不像先之由電磁波的形態來傳達，也不像光及X光的第三種放射線（Gammaray）

十，宇宙光，算是宇宙間放射線中之頂強的，牠在穿透了遙大的空間之後，而達到地球，這是比在地球上所知道的放射線，強30倍至300倍。

十一，宇宙線的放射能力，在達到星球間的物體時，將會引起該物體本身的溫度增高至3.1度。（以絕對零度爲標準）

十二，金屬Alkali的薄片，具有只可通過紫外光，而對於人類眼睛所能見的光線，則完全成爲阻光體的特性。

十三，新發明一種爲金，銀及其他特種金屬粉末以製成的薄膜，對於最低紅光，熱的放射線可以自由通過，而對於普通光線，則完全隔絕。

十四，僅二公尺波長的超短波無線電，具有透穿山嶽及附隨地球表面曲線進行的特性，這樣，在地平□很低位置的收音毫無阻礙，這項超短波的發送機，現已發明，

十五，現在已經製出一種波長只有三公分（3cm）連續波的無線電機，這是現有無線電波長中極短的一種，

十六，無線電視（Television）的機械中，又發明了一種不用漏光盤和其他轉動的機件，而僅使用複雜結合的電光管，使電子激流於管內，而達到檢視的目的，這項新的機械，命名爲Iconoscope

十七，沙漠中的空氣之所以能夠吸收音波的原因，是因爲沙漠空氣中的水汽份子，和氮的份子，融合後，而表現出對於音波振動的惰性，使音波的傳達，迅速衰弱。

十八，Gamma放射線及X光線之所以對於生物機體有破壞作用的理由，是因爲這放射線通過各個的生物細胞時，致引起溫度的增高，致失去細胞內原子中的一個電子，而產生物質機能上的變態。

十九，近又有一種新式的真空管，特別適宜於超短波無線電中30公分波長電路的配備，已經發明。

二十，Einstein近已出板一部關於量子機械學的理論，書名爲：『Semivectars and Spinora』

▲律師▼　律師傅兄鱗　事務所：本京八府塘京華中學內　電話二二七六八

▲醫藥▼

內科醫士葉古紅　診所：國府路東箭道南口　診例：上午一元　下午出診　電話二二六六一

婦幼科女醫士魏新綠

精醫痞病赤白帶日久不孕病愈可得子　女醫程立卿診所楊公井國民戲院前

內外科花柳科特設戒煙專科　達三醫院　院址南捕廳電話二三三六四

特別警告　屆夏令瘟症叢生一經發作性命攸關君等當未雨綢繆速謀自衞之方爰作救人之舉惟有何製平安水可以保障安全該水是十數年經驗之良方用貴重藥品標準配製無論何種危險痧症服之立能起死回生迥非市售一切藥水可比　價目小盒十六瓶每盒大洋一元　大盒一百瓶每盒大洋五元　總售處南京龍王廟濟生療養院　電話二二八二五

康福醫所　專科花柳　花柳梅毒白濁下疳淋毒性精腺炎睪丸炎重症均限日痊愈並有電機專治新久白濁風濕骨痛遺精陽痿痔瘡皮膚諸疾及注射六零六等藥可保安全萬無一失　時間：門診上午九時至下午七時　出診下午七時至九時　地址花牌樓南京藥房對面

感謝良醫高煥然　鄙人不慎染濁五載遍醫無效且染及內人以致不能生育嗣經友人介紹余於高煥然先生當日見效約兩星期後就診完全斷根且內人現亦懷孕數月矣先生醫術高明手續簡單毫無苦痛見效神速無出其右誠不可多得之良醫也感惠之餘特此登報鳴謝凡同病者盍往一試　高先生診所成賢街後面雙井巷七號　唐志遠謹啓

診治腦性病　▲男女腦病　神經衰弱失眠記憶薄弱思想遲鈍等　▲男女性病　性神經衰弱早洩遺精陽痿各期梅毒急慢性淋病久久不愈之老白濁經年苦痛之紅白帶以及經期失調等　診例及時間：上午十時至晚間八時　止號金大洋四角　診所：南京新姚家巷念九號（南京大戲院對面）醫師汪浩然

德醫袁精九　主治內外各科（全日送診）　專門花柳科　全負責治愈　最新療法　診所：城北同濟　唱經樓西街

鳴謝白濁良醫　鄙人患白濁年餘經中西名醫診治均未斷根後經友人介紹到三元巷十號白濁治療所包醫該所包好十日內斷根不好取十元負責包醫余蒙苑先生逐日檢查細心治療果然只洋完全根治醫好脫離苦海已有六七月之久未曾復發特此登報鳴謝　張玉琨謹啟

楊拯醫師診所附設　花柳專療所　時間：上午十時起至下午六時　地址：朱雀路上海銀行下　電話二二三三九號

介紹國醫戴坤山按摩專科　專治筋骨酸疼四肢麻木半身不遂冷熱寒小兒驚風肚痛水瀉男婦內外疑難雜症　介紹人劉哲　李宗謙　觀樓旅館三號電話二二三二四　診所娃娃橋大門診一元　出診二元四角

齊連星　柏發嬉　訂婚啓事　茲承張恩祥楊樹倩兩先生之介紹並得家長同意於二十九日在京訂婚特方親友幸希垂鑒

華通電業機器廠出品　註冊商標　風扇優點　▲本京各電器五金號均有出售▼　一、係用上等工料製成堅固耐用　二、式樣既多色彩文雅美觀極合陳設　三、快慢隨意且抬扇搖轉角度大小隨意　四、絕無響聲不致妨礙辦公及思想　五、馬達溫度低晝夜開駛斷無發熱之弊　六、電力省風力大保用十年免費修理　▲中山東路信昌五金電器號總經理▼

南京金城銀行儲蓄部　行址白下路二三六號電話經理室二二二八五　營業室二三一九七五　▲城北辦事處四牌樓六五號電話三一七一七　特種活期存款　此項存款最爲合算既獲定期之利息復得活期之便利隨存隨付毫無其他限制　存滿三個月四厘　六個月五厘　九個月六厘　一年七厘　一年半八厘　二年九厘　詳章函索

國華銀行儲蓄部　銀錢在手　儲蓄生利　愈用愈少　愈積愈多　手中零款存入活期儲蓄存取極便　備有各種儲蓄計劃以資參考　行址白下路大行宮樓　電話二二三二二　二二五四一　二二〇九一六

中央公園

靈感的二元論
——「文章與靈感」之又一意見

茂青

假如將文藝的領域劃分爲詩歌與小說戲劇兩部份，我要說，前者的創作是必需靈感的。

詩歌，它底核心是情緒，它對讀者最大的作用——情緒的渲染，是取決於原作者自身情緒的波紋底震盪的。作者底情緒強，其可能發生的感應也隨之強；反之，甚可能發生的感應便隨之而弱；准此，作者原本若無情緒，讀者便將絲毫不感受反應，而這某一「詩篇」，根本便沒有具備「詩」的意義，便不成其爲「詩」了。

在小說和戲劇的場合呢，卻又兩樣，它們最後的機能固然也在感動讀者，但達到這一境地之前，必須要通過「說故事」這一個階段，在詩歌中這是不必的。比如李白底「牀前明月光，疑是地上霜；舉頭望明月，低頭思故鄉！」寥寥二十字，祇是一個瞬間靈感的捕捉；而一個小說家卻一定要將家庭的甜蜜，人海的淒涼……一切引動鄉愁的景色心理，一一細緻地描叙了，這「說故事」，若文雅些說，便是所謂結構的玩意吧？什麼剪裁呀，烘託呀……都有待於理智的推敲，恰恰與『詩有別才，非關理也』成爲對立；再則，小說（尤其是長篇的）並非一朝一夕容易寫竣的，而靈感也者，飄忽而來，稍縱即逝，那裏能長久等待；所以，不僅不必，實際也不能，假如說寫小說戲劇要靜候靈感。然而，如拜金先生所談，什麼也不準備，攤開紙先寫，「靈感」自會由筆管溜下，這卻太滑火了點，不客氣說一句：不足爲訓。雖然「擠」出來也是牛乳，但我們最多只能諒解那樣作者底苦衷：爲騙取稿費糊口，沒有法呀！（這是海派的勾當，拜金先生竟牽纏到清高的京派如沈從文者，罪過罪過！）即以阿Q正傳爲例吧，記得魯迅先生在開頭便說得他寫作之前曾觀察兩年多。我想：阿Q正傳之所以能成爲扛鼎的名作，決定的原因還就是這「觀察兩年多」吧。

▲　▲　▲

生之痕

蘇夢

——從黃昏到夜半，我的生命之流，不停息地動蕩，遺留這些遺痕！

落日也像老年人一樣，消失了牠的熱力，夜的前衛黃昏，已到人間了。我用過晚飯後，利用一些散步的時間，走到PT女子中學去，找LP來做一刻的清談。

★　★　★

天空裏的流雲，輕輕地浮動，很安閒地在萊生的頭頂上行走着，在住家區的東山的馬路上，汽車是比較城內稀少許多。我在馬路的旁邊，慢慢地踱着，不時的仰頭瞭望那渺茫的蒼穹，心頭感到一種爽快的滋味。時節雖然已是深秋，但南國的黃昏，還有點兒像夏天的黃昏的意味，並沒有什麼蕭條冷清的，使人感到寂寞，而引起煩愁的景象。

★　★　★

她到會客廳裏來了。穿着白色的反領運動衫，黑色的短裙，肉色的長統絲襪；白色的薄底運動鞋；手裏還拿着一枝網球拍，是剛從網球裏來的。

她很愉快地，輕微地笑着，活活潑潑地跑到了我的身邊旁。握過了手後，我請她坐下來；她不肯，老是站着，而且兩隻腳不停地跳躍着，像一隻無知無愁的小麻雀。我看見了她那樣地窈窕的恣態，跟着這樣地靈敏活潑的舉止，不禁地湧起純粹的愛情來，心波又在滾動了。

——怎麼這樣地快樂呢，娃娃？我含笑着問了。

——你猜猜……今天打了三次勝仗啊！勝利的微笑從少女的心裏浮上兩頰上。

她也征服了我了！迷醉啊——

——哦！原來是個網球健將了！進步得這樣地快，我竟不知道。

——眞會說！一個少女受得住愛人的讚美麼？滿足着了。

——好好地坐着罷，娃娃！我來給你講一個神話。

——坐着也好；但是你要給我講一個古老的希臘的戀愛故事。

★　★　★

我把故事講完了後，在稍息的時候，凝視着她那無邪的面孔，心裏感到非常的慚愧！……過去的浪漫生活，忽而投牠的幻影在我的眼簾裏。……我現在在南國的廣州，與愛人相對坐着，給她講神話；但是在北國的北平，那裏也還有着一個美麗的少女在懷想着我與她的往日的情愫呢！……廣州啊！東山道上陪伴我散步的人兒啊！北平啊！北海公園陪伴我在月下密談的人兒啊！你們饒恕了我罷！你們赦免了我的罪惡罷！我是一個多情的匪徒，我騙了你們的心兒了！……悲哀襲來把我的心兒緊抱，我的靈魂帶着淚神賜予的利箭！傷痕處，流着鮮紅的血兒，點點滴滴，雖有我多情之淚，也難滌得乾淨，使牠痊癒！唉！我眞像神話裏頭的主人公了！

★　★　★

獨自歸來，疲憊地躺在床上，窗外的那顆月兒，朦朦朧朧的，向我照着，投她微弱的光於我的身上。我迷茫地沉醉在激蕩的思潮裏！……不知道過了多久，有人推開了房門。我掙開微微地閉着了的眼睛來看時，大哥已是走到了我的床邊。

——弟弟！你看！那月兒像怪有情的樣子，又像含羞，不敢完全把面孔露！多麼美麗的夜啊！弟弟！我們到近郊去散步罷！

在那青青的草地上，我昏昏沉沉的跟着大哥，到了近郊的草地上的時候，已經清醒了。風飄着，使我感到舒爽了起來。

——風啊！把我的悲哀吹向天涯罷！夜啊，深深地埋沒了我的煩惱罷！我頻頻地祈禱着。

我同大哥在草地上漫步着，縱談着，大約有二個鐘頭，回來家裏的時候，已經有十一點鐘了。當我們談到戀愛問題的時候，大哥曾對我說了這樣的話：「多情多戀多痛苦……弟弟！要勿太過賣弄聰明啊！少年時光勿虛度，情場不是安心地！」使我非常地戰顫，幾乎！我的秘密他完全都知道了一般。我感受到了無限的威迫而震恐！……是的，大哥！你的話的確有見地！非從情海裏渡過的人是不容易懂得這話的眞諦的，……唉！我只求超脫了苦惱的情網！不然，則須專情於一女子，才可以使感情豐富的我，得無礙地向前！但是，我應該愛那一種的女子，而那一個女子能值得我專愛呢？……

★　★　★

散步歸來後，偶爾在書架上拿起一本雪萊生活來翻閱。詩人只在少年時代，便已才學超凡，心裏不覺對之慚愧……詩人情海悲運，殊使人嘆息，激起我的同情心；更預感到我自己將來的命運，也許將同他的一樣地悲慘！於是煩惱的絲兒，乃密密地繚繞着我的心房……

★　★　★

對LP與SC，要怎樣地把愛情來栽培？……需要怎樣的事實來證明情之眞實或虛偽？……

★　★　★

愛神啊！我是一個失路的多情少年，求你把他救起來罷！

★　★　★

鄉思與流浪

姚愼機

金山寺的塔光近了，既沒有如醉如狂地來愛牠，也沒有盡我全生命之力，想從這寶塔的本身上面求近了。我默默地伏在窗口，默默地念着。

每次，我從外面歸到故鄉，當火車將到而未到鎮江車站的時候，從車窗裏送進我眼廉的，老是這金山寺的寶塔，雖然在車窗外面，有飄蕩的柳絲，有青蒼蒼的麥田，有染着白雲和夕陽的彩色的天，那些搖人心旌，動人戀情的美景。然而我看不到，我完全看不到。

像每一座寶塔似的，直線與曲線的錯綜塗着一層鮮明的可是並不豔麗的顏色，莊嚴，和諧，孕育着一種古典的香味。

這樣平凡的一座塔，有什麼值得可怪呢？是的，我並沒有覺得奇怪，我出一些可愛的美點來，祇是看到牠的時候，心裏便生出一種感觸，希望能夠常常地看見牠，說得確當一些，這也還是那千古不變也千古常新的「鄉思」。

我是永遠地在愛好着故鄉的，雖然故鄉並沒有賜給我什麼甜美的回味。而這塔光正象徵着我底故鄉，我看見這塔影，也便可以看見故鄉；我能夠看得淸楚一點，也便可知道我是離開親切之地一步近似一步了。

因此，我覺得，這苗條的塔尖，並不是建築在故鄉的金山上而是建築在我這流浪人的胸海裏的。

流浪人總是那麼地愛着故鄉，又要常常地離開故鄉，這眞是一個難堪的缺憾•比方•我那樣迫切地想看這金山寺的塔光，然而我也有默默地在念着「金山寺的塔光遠了遠了」的時候。所以，我底心總是爲着這個痛苦而感到痛苦的。

▲　▲　▲

蠡叢夜談（三十二）

飲山

乾隆年間，有二道情詩人，一鄭板橋，一徐靈胎也。鄭之漁樵耕讀，早膾炙人口，民十三，尙見小學以此歌譜入風琴，莘莘學子，競相傳唱。徐靈胎精岐黃，爲吳江一布衣，道情之作，流傳較鄭爲遜，僅見隨園詩話載云：『靈胎有戒賭戒酒，勸世道情，語雖俚，恰有意義。刺時文云：讀書人，最不濟，爛時文，爛如泥。國家本爲求才計，誰知道變做了欺人技，三句承題，兩句破題，擺尾搖頭，便道是聖門高弟，可知道，三通四史是何等文章？漢祖唐宗，是那一朝皇帝？案頭放高頭講章，店裏賣新科利器，讀得來肩背高低，口角唏噓，甘蔗渣兒嚼了又嚼，有何滋味，辜負光陰，白日昏迷一世，就教他騙得高官，也是百姓朝廷的晦氣！』

曩讀夜雨秋燈錄，[illegible]化爲厲一則：「[illegible]……此用替代字之[illegible]」[illegible]氏曰：[illegible]之魚，[illegible]。」則雙不借一語，[illegible]名草鞋底者，釜中之[illegible]，出自揚州矣。：竟亦化爲雙不借耶？」按履稱雙不借，疑係俗諺，究出何地？尙不可攷。嗣閱隨園詩話，「樊榭在揚州馬秋玉家，見說部書，多好用僻典及零碎故事，有類庶物異名疏，清異錄兩種，葉竹枝云：偸將冷字騙商人，……實之是也。……後學著遂以瓶爲軍持，橋爲略彴，箸爲挾提，棉爲內溫，提爲懸火，屜箱爲扇濱，熨斗爲熱升，草履爲不[illegible]

李笠翁謂戲曲科諢，應貴自然，妙在水到渠成，天機自露，我本無心說笑話，誰知笑話逼人來，并舉簡雍說淫具，東方朔笑彭祖二事譬，此實得幽默之三昧，戲曲家果能細味斯言，奚必蕭伯訥哉！所謂無心說笑話者，說者初不以爲笑，且亦不必聽者閧堂捧腹大笑，妙在一語拈來，使四座皆春耳。

窈窕書間雜話

石嶽崧

趙松雪贈其妻句云：「我你兩個，忒煞情多，比如將一塊泥，揑一個你，塑一個我，將他來一齊都打破，重來下水，再團再鍊再調和，重塑一個你，再揑一個我。那其間，那其間我的身子裏有了你，你的身子裏有了我。」

吳門才子金聖嘆，才華絕代，其手批之水滸等，膾炙人口，終於哭廟一案，竟棄市，當其臨刑時，其子趨前哭別，金謂子曰：「蓮（憐）子心中苦」。子悲甚不能對，金曰：癡兒，是何難，可對：「梨（離）兒腹內酸。」

時下好稱某某山人，人欲嘔，有自稱爲和靖後人者，人以詩嘲之曰：「和靖先生不娶妻，如何後代有孩兒，先生自是閑花草，不是孤山梅樹枝。」

勞莪野工制藝，南海人，乾隆乙酉科，自作頭名想，及揭曉，竟成亞魁，問左右曰：「解元爲誰？」「順德梁[illegible]泉也。」勞默然，自署門聯云：「險些兒做了五魁首，」「好漢子讓他一個頭名。」

李鴻章晚年自視頗高，一日，度某事偶有所中，笑曰：「此所謂亮也」，幕友咸諛之，座末某少年，固狂生也，起而言之曰：「此所謂諸葛之『諸』。」鴻章不悅。

黃景仁（仲則）爲清薄命詞人，其兩當軒詩集，經郁達夫等揄揚之後，紅極一時，集中如「十有九人堪白眼，百無一用是書生。」如：「結束鉛華歸少作，屏除絲竹入中年。」至其弔岳墓詩：「南渡君臣輕社稷，中原父老望旌旗。」亦屬一時之士也。

昭蒂（五）

辛尼

昭蒂初次認識見君，是在三年前快要放暑假之前的某一天的下午。那時她們校裏，忽而到了一個週遊世界的×博士。這博士，是一種遊歷的性質，而順便在所到的一些地方，考察一些教育的。見君因爲一個親戚的介紹，才暫時去當了那×博士的招待。在中學裏，學生們對于外來的參觀者，多少會發出一種好奇；而像那樣裝束怪僻的×博士，尤其容易引起學生們的興奮。女學生也許比男學生更要放肆一些，她們聚着在一塊，在×博士週遭，就像一羣蒼蠅聚着一塊鹹肉一樣。

見君是英俊，瀟灑，而且有着異樣的熱情——誠如爲洛君給她妻子的介紹，而他也還有着溫文爾雅以及一切像是書香世家走出來的子弟樣的一種風度。在小時，見君也曾有一個時候被人們傳頌爲神童過的，而到了他十四五歲的時候，他更成了許多有女兒的紳士人家擇婿對象。然而他的家庭是一個新的家庭，他們爲免除後來的糾紛，所以始終沒有艸艸地和他訂下了婚姻。見君在十三歲上便一個人離了他的家鄉，Y地，到南京的一個中學裏讀書去了。新的氣息吸引着他，在戀愛之引力上說，使他更具有一種使女子傾心的地方。然而究竟因爲家傳的溫雅的氣息太深了，所以他始終沒有和什麼異性有過什麼接觸。年青的人，誰不想拈尋到一個愛人？然而爲世家的氣息所薰染得太深了的見君，如其沒有特殊的機會使他落到愛的漩渦裏，他是不會因爲追求一個女人而作出些浪漫的行爲的。

而這樣，像有着許多年青的女子閃動在他的週遭的事，在他實在還是平生第一次。一個人第一次和許多女人接觸，也許會像初上法庭的囚犯一樣，呆木不安起來的吧；然而見君是一個聰慧靈敏的人，和女子週旋的事，呆笨的人本來是幹不來的。見君在許多開通的都會裏往還着，而像這樣一種小週旋，在他實在還從容，還綽裕。那時見君正年青，也許因爲太年青了，以致有許多女學生，本來在觀光着×博士的，而後來，卻對見君大送其秋波。女人在普通的圈子裏，是常常會尊重得像一座佛一般令人不敢侵犯的，而在他們自己的伙淘裏，仗着自己的人多，却常常反而使一個男子，都會面紅起來了。然而見君是一個頗擅交際的人，他在這樣一個機會之下，他祇是放膽地將他的視線儘量地在一些美麗的臉孔上旅行着。那是一個機會，在已往，天從來沒有給予過他。他儘量地將自己的視線在四週溜轉着，一種在豔遇之後所有的那種忐忑的心情，在當時，已經填滿了他的心頭，而使他多少感有到一種幸福了。（未完）

本報發行課代售各書
（郵費按照書價加一掛號加八分）

國民軍事常識叢書
張光傑著　每冊實價六角

本叢書已出兩種，第一種爲國防叢談，著者張光傑大聲疾呼，不拘形式，獨抒所見，第二種爲列強軍備及國情，分上下卷各一冊，是書以軍備爲經，以政情爲緯，材料豐富，取材新穎，以上兩書爲關心我國國防建設及留意列強軍備者不可不讀。

醫藥顧問　十九年年刊
嚴鍔聲　陸思紅　編　每冊實價五角

答醫藥際平先生，在新聞報本埠附刊擔任讀者之醫藥顧問，對特有問必答，且國必驗，現已將十九年以前的答案，分門別類，彙集成冊，本書可使有病者免爲庸醫所誤，藥石亂投，無病者獲得醫藥常識，有備無患。

四版　無線電原理及直流收音機製作法　附修理法
譚玉田著　實價一元二角　寄費一角二分

本書共分四章（一）原理（二）部分品製法（三）收音機製作法（四）修理法，尤以第三章爲最詳，共載收音機製作法九種，由礦石機起至四個眞空管機止，此書對於無線電之原理及收音機之構造，閱後一目了然，全書一百九十餘頁，道林紙印。

新中國的婚姻問題
陸思紅著　每冊實價八角

婚姻是人生大事，要免除一切煩惱，解決一切痛苦，不可不讀此書，本書根據法律，作明瞭之問答，深入顯出，完密無遺，爲求眞正幸福婚姻的一個忠誠指導者。

軍國民詩選
邵元冲先生選　實價大洋三角

中華民族要完成獨立與進步的任務，必須發揚歷史的剛毅壯烈的精神，這本詩選，就將歷代忠烈之士與愛國詩人從軍尙武的詩歌，精選百餘首，以鼓勵發揮國民慷慨激昂，復仇雪恥的精神，來負起建國的責任。

從遼寧到日本
潘仰堯著　每冊實價六角

本書爲東北彌留時之寫影，其中對於日本之學制，交通，經濟，及其他社會事業，莫不詳爲介紹，此非爲日本張目，實欲使吾人觀摩借鏡，幸勿以明日黃花目之。

本報發行課代售

日本商標彙刊
國際商業研究社編　實售大洋一元五角

本刊所集商標，不但搜羅宏富，且係按圖製版，毫不走樣，全書用江南連史紙精印，厚二百餘頁，圖二千餘種，可以作抵貨之參攷，商業之借鏡，美術之臨畫之範本，研究國際商業者尤不可不讀。

本報發行課代售

救民政策
王文定著　每冊定價三角　實售二角四分

王文定先生爲救社會民衆思想之驅使，著成此書，共分兩篇：一曰政治救民政策，一曰實業救民政策。前者爲消極的救治，注重國家政治之改善；後者爲積極的開發，注重社會民生之建設，二者兼顧並重，期收實效。每篇復分二十餘章，提綱挈領，簡要精詳，實爲救民建國之一整個的具體方策。

中國政略學史
俞誠之先生撰　實價九角

此書爲研究政治方略唯一之門徑，其中列舉政治手腕運用之方式都五十三種，均詳細解釋，說明其運用變化之方法，文字淺顯，圖式分明，凡有志政治外交活動之人物，均不可不讀。

人事欄廣告

▲遺失聲明　茲遺失陽文方形石章一顆，上刻蔣五福章字樣，係用作交通銀行乙種活期存摺三二八九號蔣子安戶，及零存整付儲蓄存摺第二三五○號蔣汝清戶，又零存整付儲蓄存摺第二三五一號蔣汝良戶等之憑章，除向該行聲明掛失，嗣後如有人拾得作廢外，特此登報聲明。脩子安啟

上等洋房出讓　鋼骨水泥　坐落竺橋桃源新村洋房一產，計七間，各種裝修俱全，環境空氣陽光至佳，廉價出賣，出租亦可，欲需者請至新街口破布營大公會計師事務所信託部接洽可也

失竊啟事　謹啟者，敝人失竊江南汽車公司第三五二號證章一枚，及六八號司機帽徽一只，除呈請公司補發外，特此聲明。[illegible]謹啟

遺失聲明　茲遺失方形木質私章一個，上刻楷書劉保恂章四字，後如有發現，作爲無效。劉保恂

遺失聲明　茲遺失本校第六二一號證章一枚，除呈報外，特此聲明作廢。中央軍校經理處陳大榮啟

憲兵司令部警務處孔慶瑄啟事　部人於六月二十五日午後七時在奇望街乘江南汽車遺失憲兵司令部第八十九號證章一枚，除呈報備案外，特此聲明作廢

退保聲明　竊先夫薛斗南不幸於本年五月二十九日去世，惟是斗南在日交遊甚廣，難免沒有代人銀錢及人事担保情事，玉如女流，遺此大故，實無法顧及，所有薛斗南生前担保一切情事，概不生效，特此聲明。薛高玉如謹啟

茲家宅于本年五月二十六日因失愼燬去江蘇銀行69號汪李氏戶存單壹紙，計洋二百元，除向該行聲請補給外，特此聲明。汪李氏謹啟

招考　少壯耐勞忠實而好學之書記及練習生各數人，願就者（一）不拘資格（二）自登報之日起一星期內親筆楷書二百字，郵寄本京[illegible]書館[illegible]，合格者選函通知來館面試

聘請教員　茲有[illegible]人欲聘請教授以教國語，惟須北平人，請至本京鐵管巷四號

遺失保壽單作廢　啟者先夫薛斗南君生前曾向華安合羣保壽公司保有第三二八六一號保壽單一份，不幸先夫於本年五月廿九日病故，但查上項保壽單已經遺失，無從檢尋，爲特登報聲明作廢。薛高玉如　子在梧同啟

證章作廢　遺失全國經濟委員會路字第十四號證章一枚，銀質圓形，藍底白字，除呈報備案並另行補領外，特此登報聲明作廢。陸貫一啟事

吉屋出賣　茲有坐落國府西街大陸城[illegible]……均可與[illegible]接洽

中央日報
二千一百二十二號
今日三大張　售洋三分五厘

新亞大酒店
[illegible]
地址 ……川路

今日登台

時間　三時　六時　九時

上海大陸影戲公司　南京大戲院

贈券暫停

價目　四角　六角　捐稅外加

美術家　魔術專家　滑稽家

旅居美洲之中國大魔術家

初次來京　登台表演

亨利黃雲生

獨步當世　無可比擬

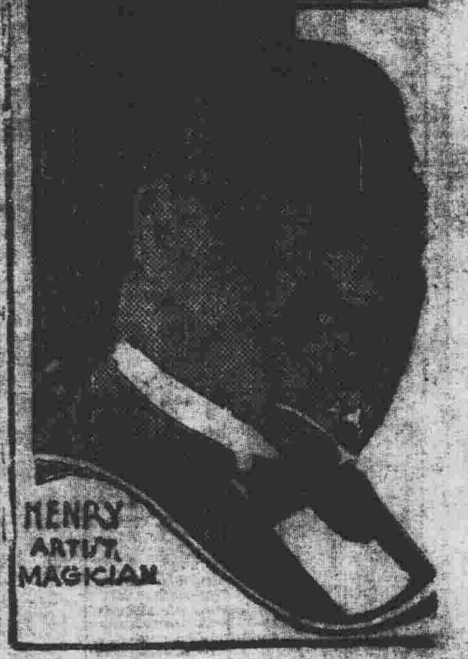

魔術競賽

節目三十餘套　表演足兩小時

盡科學之神秘　集幻術之大成

[illegible]

表演手法靈活奧妙奇特神出鬼沒不可究詰

（優越的美術）

以沙作畫素描彩繪隨意所之能不生動美妙

（驚人的魔術）

在上海新光大戲院表演時票價售二元三元四元連三星之久觀衆始終未衰其盛況超逾一切

全院滿裝電風扇抽氣機空氣流暢涼爽異常為全京唯一避暑勝地

今天　國民大戲院　獻映

注意　優待價目　三角·五角·七角·捐稅在內·一律大洋

人才薈萃！規模偉大！舉世爭譽！遠東創見！

富麗新穎現代歌舞影片權威作

內容充實變化萬千其他歌舞鉅片僅本片之樣本而已

美的人體　美的舞姿

萬花園

美的佈景　美的服裝

裏衣衫齊揭去　輕綃一幅扶酥胸

美女如雲花般嬌月般媚使你心旌搖動目不暇接

化極微代價看前後三次名貴節目數十餘種

美國總統羅斯福氏誕辰，召本團獨入總統宮表演，其名貴可知，今聘來京表演兩月之久，票價至六元而每場客滿，其盛況可知

費兩點鐘光陰能領略五六小時之精湛表演

〔執照添字二〇一一號〕

明日上午加映一場

天一公司特製光榮歌舞有聲巨片

[illegible]國民會議，及廢除不平等條約，尤須於最短期間，促其實現！是所至囑！